(中華郵政特准掛號立券之報紙)

THE MING PAO

中華民國十八年七月二十五日　己巳年六月十九日　星期四　第二千二百二十八號　(一)

東三省民報

瀋陽大南門內書院胡同
社長室電話七八七號
編輯部電話七八七號
經理部電話六六九號
有線電掛號三〇四六號
無線電掛號二六三九號
每日兩大張一期星半張

【除紀念日外永不休刊】

本城四月份起報費收洋八角外埠四月份起報費現大洋壹元郵費在內
本月份零售每份奉小洋二元
東三省以外國內定報一律收現大洋一元郵費在內
日本全上歐美各國外加郵費現洋六角

廣告刊例以一英寸(面積可容五號字三十六字)爲單位每日刊費現洋七角長期減另有詳章來社面議

宋子文整頓部務與裁撤冗員

決定湘贛毫洋券日期　捲烟統捐改訂辦法　布告與通告之內容

【本報南京特約通信】財政部長宋子文、前奉某當局命令赴粵、整理財政、其後返滬時、復滯留上海十餘日、先後離部已將匝月、在此一月中、財部各司科處工務似呈疲滯之象、截至前日宋部長返京到部視事、始察及各方頗有不稱職者、深不爲然、今日(十八日)即下兩手諭、(一)本部各職員均應按時到部辦事、如有未經請假曠職人員、查出即行開除、(二)從本日起參事秘書、均備特別考勤簿、逐日送由本部長親核、此種辦法、爲宋氏長部以來未有之現象、手諭發表後全部露驚訝狀、同時宋氏爲節省公帑起見、將部內各駢枝人員分別裁減更調不少、并決定將各司處之會辦、及各科之副科長、一律取消、并於今日(十八日)實行裁去視察員二人、秘書二人、參事三人、西文秘書四人、(名姑不錄)又將秘書殷安華楊年二人調充河北官產處參議、所遺之缺改調公債司會辦郭秉龢及會計司第一科長朱祖鋐繼任、又調秘書黃維欽爲技正、所有各科副科長、一律改爲荐任科員、但待遇與原職同、不減其薪、又今日以部令委胡維祺爲調查湖南驗契事宜、又委朱忠道爲臨清關監督、顧迪光爲江西印花稅局局長、梁致廣爲廣東印花稅局副局長、委令已發出、又宋氏今日決定自本月二十一日起至十月二十日爲湘贛桂通用毫洋券掉換金融長期公債之期、以一二五計算、由漢口財政特派員及滬江蘇銀行負責調換、已于今日繕就布告、日內即將發布、又宋氏以捲烟統捐徵收辦法已經改訂、自應知照各烟公司、以便遵辦、特發表通告與各公司遵照辦理、茲將掉換公債布告及通告一併覓錄如下、(未完)

領事裁判權歷史談

鴉片戰敗後英國首先獲得　其他各國援例現有十六國

【本報南京特約通信】廢除各國在華之領事裁判權、已爲今日我國朝野上下、異口同聲之口號、外交部鑒已決心於明年一月一日、實行徹底廢除、并於二個月通告各國政府、但迄今仍無一字答復、鐵道部長孫科會向人表示云、以和平對外積極主平等互惠之英國工黨政府、現亦無正式表示、向稱親善之美國亦在摸朔迷離、其他各小國、大都存觀望態、但我國必須在本年內完全廢除、苟有任何國家不願意裁廢領權、即不願與我爲友、我們未嘗不可拒絕他們的商品、不和他們交易與往來、以示決心云云、記者因他事赴外部、獲得外人在華領事裁判之原因與歷史、并關於一切重要材料、頗可供獻一般關心此事者之參考、茲擇其大要錄之如下、

外人在華取得領事裁判權、正式構成於鴉片戰後、西洋各國見中國被敗於英、對中國之態度乃大變、時爲一八四三年中英兩國在五口通商條約規定、「凡英人犯罪須依英國法律處理、而以領事裁判之」第二年美德兩國亦援例向我國要求實行領事裁判權我國以戰敗之餘、不敢抵抗、乃於中美五口貿易章程及中法五口通商章程中爲明文之規定、一八五八年中英天津條約益有明白之規定、一八七一年、日本亦取得領事裁判權、其後意大利、比利時、丹麥、秘魯、巴西、瑞典、荷蘭、瑞士、葡萄牙、西班牙、俄羅斯、德意志、奧大利、那威、墨西哥、等國亦先後要求、於一八四七年起至一九一八年止、前後承認、共計各國在華享有領事裁判權者、十九國家、然各國旅華僑民因有不受中國法律之特權、於是放縱驕恣、作威作福、返國後、往往不干受本國法律之支配、各該國政府亦知非好現象、故一九零八年中瑞(瑞典)條約、一九一八年中瑞(瑞士)條約、一九二一年中墨條約、均有相當之明文願放棄在華之領權、蓋均感覺不便也、一九二一年十二月十日華府會議開幕、我國首先要求撤銷領事裁判權、但其時德奧俄三國因歐戰而撤銷、當時享有此權者共有十六國、此種要求提出後、列强贊許其原則、并定一九二五年十二月召集會議調查中國司法狀況、嗣因內戰不已、延至一九二六年一月始在北平開會、則十五國代表、開會二十一次、五月十日至六月十六日赴各地調查、廣州政府因又因戰事關係未能前往、結果領事裁判權根本須撤銷無調查必要、張家口包頭及西北一帶尚稱滿意、但仍不肯即時放棄、至去歲國民政府成立、內戰早停政治已上軌道、與義比兩國簽定新約時雖明規定廢除在華之領事裁判權、以一九三零年爲實行期、但復明白規定、須以相當權利爲交換品、軍閥時代中國與德所訂之新約、德國除允撤廢在華領判權外、并無一字附帶條件云、(十八日)

浙東共黨巨匪成擒【續】

浙東大暴動幸而未果

(一)陳銘樞、粵之廉州人、現年四十三歲、保定軍官學校畢業生、歷任粵軍第一師連長、(鄧仲元時代)營長團長、等職、民十一陳炯明叛變之後、陳氏即離軍他去、學佛於南京歐陽竟無先生、比黃埔軍興、陳氏回粵任粵軍第一師第一旅旅長、東征之役、屢建奇功、楊劉平後、與白健生同赴湖南、遊說唐生智加入革命隊伍、北伐之役、威震於三湘七澤之間、武漢下後、以功升第十一軍軍長、尋在南京任總司令部政治部副主任、正主任之職(當時與稚暉爲主任、陳銘樞爲副主任、)蔣介石下野後、陳氏亦東渡日本、尋受部下擁戴、回閩主持軍政、未幾統兵入粵、討伐張黃、張黃平後、陳氏任粵省政府主席、兼南區善後委員、惟陳以種種關係、對於粵省政府主席一職、堅辭不就、專在南區辦理善後、去年冬以李任潮無暇兼顧粵省政府主席之職、且中央各要人、又屢勸陳氏勉爲其難、故陳氏乃就省府主席之職、此次改組、除仍任主席外、復兼爲民政廳長、

(二)范其務、粵之大埔人、年約四十歲爲日本法政學校畢業生、在陸軍小學時、曾與陳銘樞同學、由日歸國後、服務於廣東財政界、與鄧魯感情最范氏厚、之有今日、得鄧氏提拔之力爲多、舊爲兩廣鹽運使、今春馮祝萬卸職後、由陳銘樞向中央保薦爲財政廳長、此次省府改組、仍爲省府委員兼財政廳長、

(三)許崇清、粵之番禺人年約三十餘歲、爲前粵軍總司令許崇智之堂弟、畢業於日本帝國大學、民九粵軍由閩回粵後許氏即任教育廳長之職、自是以往、教育廳長一職、未曾一易、蓋許氏爲人廉潔、富於忍耐、粵省之教育廳長、一職、只有許氏較爲適宜也、去年粵省政府改組、李任潮極力推薦黃晦聞(黃節)爲教育廳長、於是許氏乃改任爲省府委員、及劉栽甫卸職之後、(前任民政廳長)許氏乃兼任民政廳長、此次省府改組、陳銘樞本擬保薦彭一湖爲教育廳長、因彭堅決不就、故乃薦許氏兼長教廳、

(四)鄧澤如、粵人、爲南洋富商、於清末革命時、曾毀家帮助孫中山先生、於後對於歷次革命、鄧氏輒効勞其間、故孫中山先生在日、對鄧氏頗爲尊重、歷充廣東鹽運使、廣東財政廳長等職、近年以年老關係、息居香江、此次省府改組、任爲省府委員兼建設廳長、

(五)曾蹇、粵之梅縣人現年四十五歲、日本早稻田大學畢業生、回國後、曾任南雄縣知事、頗有政聲、爲人清廉幹練、南雄縣長卸職後、息影於江西之廬山、尋爲潮梅清鄉督辦、後復去職、前歲陳銘樞任南區善後委員時、知曾有賢才、乃委爲南區善後公署政務處長、此次省府改組曾氏被任爲省府委員、代理民政廳長、(七月八日)(研)

濟南軍事教育會議

范熙績等舉行防務會議

【本報濟南特約通信】日前第四十六師師長范熙績及各旅團長、膠東各縣長等、會在民政廳開一度防務會議、開其討論內容、因各縣股匪、出沒無定、每逢出而搔擾、當地駐軍、必呈明長官候令再行出動、及令到之後、匪已飽刲遠颺、往返延悞殊屬不便、決定今後士匪出擾之際、當地駐軍、勿庸再向長官請令、可即時直接往勦、因事關緊要、故僅先通令遵行、開主席陳調元定明日(十八日)在省府東花廳、招開軍事教育會議、預定出席者九人、除主席陳調元、四十六師師長范熙績、總參議阮肇昌、獨立第一旅長岳盛宣外、尚有教育長、及砲兵獨立營長步兵獨立營長各二員、定下午二時開會、討論籌設山東軍官學校、預定凡山東直轄各軍尉級軍官、一律入校訓練、散會後陳主席即在西花廳設宴總指揮部上校以上各軍官、外賓爲楊虎城師長、高桂滋旅長、施仲誠旅長、均列席云(十七日)

由南京至柏林飛行不過三日

本年八月開始

柏林七月十九日電云、關於往來柏林南京間之航空線路計劃、一切事宜、現均籌備就緒、該航線經過俄國西伯利亞、依暫定計畫、先行開辦郵貨運輸、每次航行約需時五日、一俟在西比利亞一帶、沿途建築燈台、以便夜間飛行、則每次航行時間、可減少至三日、開已擬於本年八月間開始航行云云

長城書局已經開幕了

地址　大東門內北順城街

出版　領袖學　中國教育史要　余景陶著

新書　日美戰爭之預測(印刷中)　郭紹宗著

經售　全國各大書局圖書雜誌文具儀器學校用品

新張減價　一律九扣

批發函購　駕臨觀覽均所歡迎

四洮鐵路管理局招考車務學習生廣告

一考取名額　正取十名備取十五名

二投考資格　舊制或新制初級中學畢業及有同等學力年在十八歲以上二十五歲以下身體强健素無嗜好者

三報名地點手續　七月二十日起至考試前一日止每日上午九時至下午五時　并開具本人姓名年歲籍貫畢業學校及隨繳本人最近四寸半身像片一張

四考試科目　(一)國文(二)日文或英文(三)數學(算數代數幾何)(四)中國地理歷史

五考試日期地點　八月十一日上午九點至十二點考試國文日文或英文八月十一日下午二點至五點考試數學中國地理歷史試場在四洮總局界內交通小學校

六待遇　錄取後正取各生派各站實地學習月給津貼二十元學習期滿隨時查看成績分別提升備取各生遇有缺額挨次傳補

東北農林專科學校招生廣告

本校受遼寧農礦廳與安屯墾公署東北交通委員會之委託造就農林技術人才直接錄用

資格　高級中學畢業及同等學力者

報名　七月十日至七月二十八日止

修業年限　一年

校址　瀋陽工業區西教場一號(簡章函索附郵票二分即寄)

同澤新民儲才館司法班招考學員

本館由張司令長官爲監督現假最高法院東北分院地址開設司法班招收學員一百二十名以一年半爲修業期不收學費講義費不備膳宿每月酌給津貼現大洋十元畢業後分發東北以司法官或軍法官任用凡在國內外專門以上學校修業法政之學三年以上畢業志願入學者務於本年七月十六日至八月十日期間內携帶證明文件暨四寸照片一張并報名費現大洋二元外四經路六緯路前最高法院東北分院報名聽候考試招考簡章函索即寄

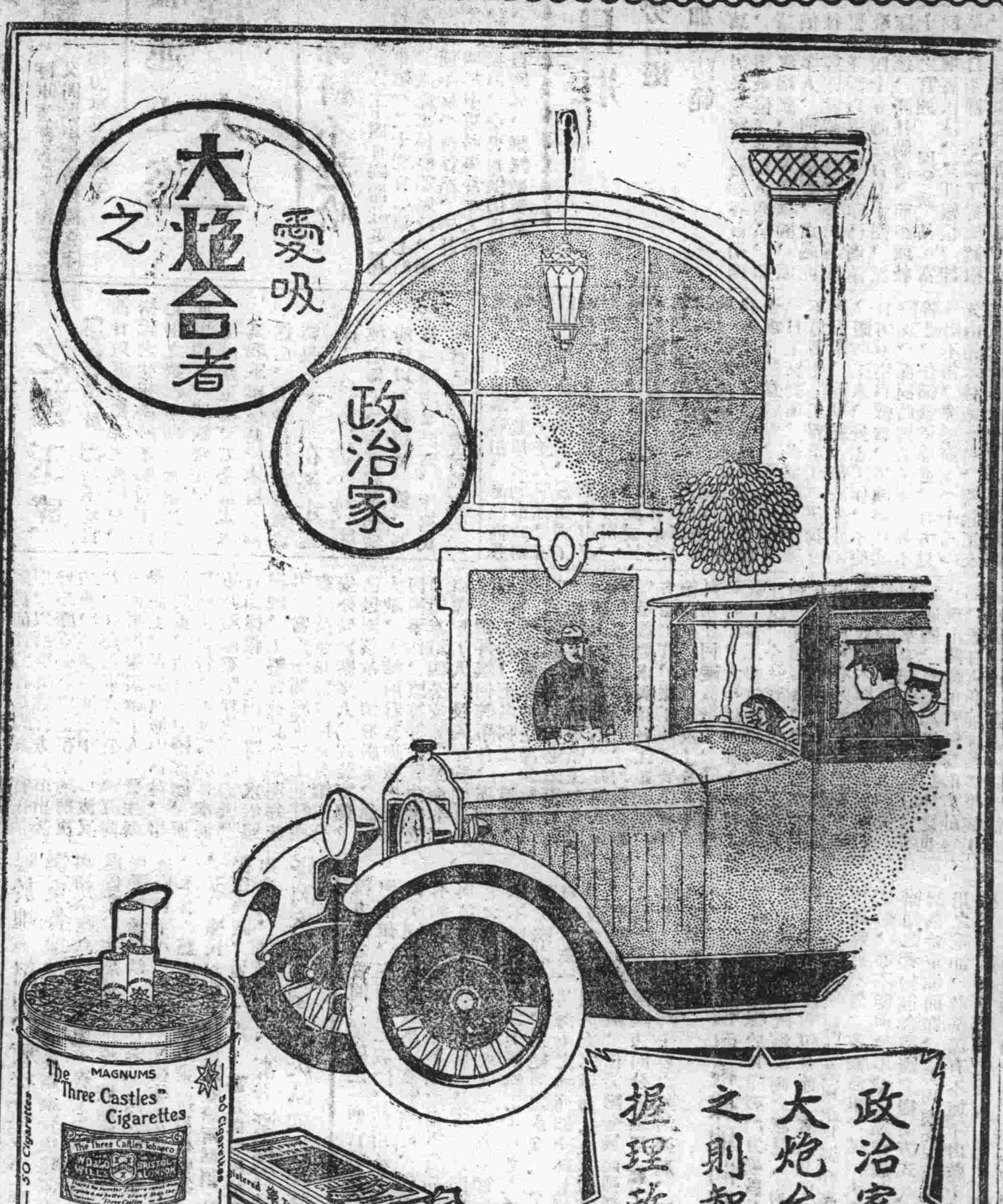

東北大學四院長啟事

逕啟者頃閱本月九日泰東日報十二日天津大公報載稱東北大學副校長劉風竹與多小公司合謀中飽建築費現大洋十七萬被臧周高李四學院長告發劉氏竟於四日被捕看押云云不勝駭怪查敝校本年建築係由副校長文理法工教育五學院院長及附中主任七人所組織之建築委員會負責所有建築均係公開投標非一二人意見所能左右多小公司包建敝校工程之總值原不過四十二萬元若中飽二十七萬元則所餘幾何工程之能否依照設計進行不問可知是則謂敝人等告發劉校長突被監禁各節係奸人造謠甚爲顯然此事佐証甚多本無庸更正惟恐外間不明眞相以訛傳訛相應抄同敝校建築委員會簡章披露報端以彰公道

文學院院長周守一
法學院院長臧啟芳
工學院院長高惜冰
教育學院院長李樹棠

東北大學建築委員會簡章

第一條　東北大學爲籌畫全校建築事宜設建築委員會

第二條　建築委員會設委員長一人由副校長擔任之當然委員六人由各科部學長暨附中主任充任之

第三條　建築委員會處理事務分設左列二部
(一)總務部　司關於文書會計庶務及不屬於他部事務
(二)技術部　司關於計畫建築監督工程及其技術事宜

第四條　總務部置主任一人由委員會就委員中選任之幹事若干人由委員長就庶務會計註冊圖書四部職員中指定分掌全部事務

第五條　技術部置主任一人由委員會就委員中選任之技術員若干人由委員長聘任之分掌全部事務

第六條　建築委員會遇必要時由委員長延聘顧問若干人

第七條　建築委員會會期無定遇必要時由委員長隨時召集之

第八條　建築委員會開會時以委員長爲主席委員長因故不能出席臨時公舉一人代理之

第九條　技術部遇必要時得商請委員會僱用臨時職員

第十條　委員會及各部辦事細則另定之

第十一條　本簡章自公布之日施行如有未盡事宜得隨時修正

北寧鐵路管理局招標廣告

本局擬購杭木一批共計七萬零八百五十根限於本年八月十七日午後三時半在本局材料課當衆開標有願承辦者務於八月十六日以前來局領取標單以便報價勿悞爲要特此布知

甲匯兌　本大洋匯兌券免費通匯地點
通化　興京　綏中　柳河　寬甸　洮南　彰武　新立屯　法庫　新民　興城　奉天　東豐　通遼
水行市臨時商定
事安　下九台　黑龍江　安達站　綏化　城內　雙城　昌黎縣　留守營　呼蘭　本哈爾濱現大洋券並得在上列各處匯兌
丙各種放款　總分各號均可商作放款
丁各種存款　收受定存活存各地點
奉天　營口　開原驛　公主嶺　四平街　鐵嶺　新民　遼源　遼陽　海城　通遼　錦縣　安東　范家屯　吉林　長春　延吉　哈爾濱道裡　哈爾濱道外
上列地點如系票匯概免收費至於電匯手續不同需水電費臨時商定免費匯款
收公濟平市錢號銅元票如交他行發行之匯兌券每百元加收匯水一元
現大洋券免費通匯地點
奉天　吉林　長春　哈爾濱道裡　延吉　哈爾濱道外　農安　黑龍江　下九台　雙城　海拉爾　安達站

社論

大倉欲借美欵

據本報昨發表之特訊、日本實業家大倉赴美、欲與美銀行團接洽滿鐵借欵、事爲美人所拒、是何大倉所見之不明耶、幾十年來之日本經濟、盛衰無定、其初窮困非常、自中日戰後、榨我賠欵、始稍見富裕、以後逐漸發展、至歐戰時、各國生產減少、日本產業、乘機勃興、於是遠至歐美、近而南洋我國、幾乎無不爲日貨所充斥、日本經濟之膨脹一日千里、繼而歐戰乍停、日本經濟、迭罹形疲滯、繼而地震、繼而各銀行停業、於是日本經濟之困難、大有江河日下之勢、此其經過之大略也、至於今日、日本公私經濟之大希望、唯在滿鐵蓋由滿鐵以侵略東北、此固日本幾十年來夙願、抑亦滿鐵社長、所屢次公言者也、然今日滿鐵之經濟、以之維持則有餘、以之發展猶虞不足、於是乃有希望美國投資之舉、亦即此次大倉欲借美欵之所由來也、

吾人願告日人一言曰、開發東北、不憑無經濟、第有資產裹足不前耳、其所以裹足不前之原因、實在日本、例如此次中俄交涉、我國不過爲徹底肅清共產、而日人竟大造謠言、通電世界、執行奉俄協定之潛條件、以不明瞭東洋商勢之西方人、當然聞而裹足、此其一也、又如日本、在東北軍事上、政治上、社會上、種種不平等痕迹、亦足啟外人之疑、蓋東北爲吾國版圖、西人知之也審矣、今日人竟明白張膽、妄有作爲、有時且任意殺人佔地、（例如北陵農場事件）以西人觀之、自知其糾紛之永無已時、則其裹足不前、亦固其所、故爲日人計、苟欲利用外資、以侵略東北、則必先放棄其一切之積極的備始、

中俄交涉形勢一變

各國態度傾向調停

和平解決爲日不遠

汪伍兩使各有談話

【天津二十四日國聞社電】中俄形勢、自稱（二十二日）起略有轉機、蘇俄方面已向美國表示願與中國直接交涉中東路事件、可不由第三者調停、中國意亦同、政府已電夏維松直接接洽、朱紹陽定有（二十五日）赴哈相機辦理、

▲伍朝樞談話　【華盛頓二十二日電通社電】駐美中國公使伍朝樞氏、本日對美國國務長官史汀生氏表示謂、中國將堅決、遵守不戰條約云、

▲汪榮寶訪幣原　【東京二十三日電通社電】駐日公使汪榮寶、二十三日上午十時十分、攜國府訓令、赴外務省、訪幣原外相、說明中俄紛爭之經過、及和平解決的方法云、

▲幣原談話　【東京二十三日電通社電】駐日汪公使二十三日上午十時十分到外務省、訪幣原外相、親交國府十九日發表之對外宣言、並求日本諒解、及至十一時辭退、幣原外相、謂日本務望中俄兩國之對此問題、和平解決然現在兩國國交、業經斷絕、雖兩國希望和平解決、亦難得外交之方法、如中國依賴日本、介於兩國之間、傳達意思、則日本當可代執其勞、云云所交之宣言書內容詳述中東路問題之始末各情、及列舉搜查哈爾濱俄國領事館、所得俄國宣傳赤化之陰謀証據、述明中國處置之正當等云、

▲汪榮寶談話　【東京二十三日電通社電】汪公使與幣原外相會見後、對新聞記者發表如左之談話、幣原外相、仍希望中俄紛爭和平解決、若請其調停、必任斡旋之勞、予敢確信云、

▲俄國態度　【上海二十三日東方社電】近來因美國與其他各國、有聯合調停中俄紛爭之說、且自昨日以來、不待第三國之調停、中俄兩國間已有直接解決之說、因此中俄形勢、益見緩和、觀於國府二次復牒聲明中國決非欲收回中東鐵路全部、僅反對共產黨利用該路爲宣傳機關、故有此次收回之舉、聞俄政府頗有應中國之要求、由兩國委員解決中東鐵路問題、及其他懸案之意、據此則中俄交涉之解決爲日當不在遠云、

▲美國調停　【北平二十三日復旦社電】外交界確訊、美使馬克謨、原定今日（二十三日）回國因星期五接到該國訓令、緩期啟行、中俄問題、美政府根據非戰條約、消弭兩國紛爭、滿洲里綏芬河現在無戰事、日前確有俄飛機五架、駛至綏芬、探視情形、美使館特派號員馬古德、日已赴北滿洲里一帶調查、美國調停中俄兩國和平俄已接受、暫時停止軍事行動、德使卜爾熙、馮（二十一日）夜返平、馮（二十二日）晨訪荷使歐登科、談接管俄使館事俄領司皮磁、華漾（二十三日）回國、俄頭袖當會亮特談白黨已有二十七組織、實力約九萬、無夜假通衛、

▲英國調停　【倫敦二十二日日本社電】英政府願與駐英美使史蒂孫協力調停中俄交涉、本日又向日本政府通告、其內容云、英國政府、若有緩和中俄國交之良策、其實行上、甚希望與日本有密切之接觸云、

國聯將請四國調停

【東京二十二日本社電】中國對於中俄問題、擬提出國際聯盟以求仲裁、同時亦擬請英美法日四國調停、駐日法公使二十三日上午十時到外務省、訪幣原外相、說明中俄關係之經過、有謂并求日本好意的援助云、

永定河口潰七十丈

商震等正謀補救

【北平二十三日復旦社電】永定河南三段口潰七十丈、固安一帶成澤國、較民國十二年更甚、商震溫壽泉等正謀補救、

國府二次對俄通牒

中東路事件

只爲驅逐共產黨

【南京二十二日日本社電】國府對俄第二次通牒、既已脫稿二十二日中即可發送、茲探錄內容大要如左、中國第一次所披瀝誠意、未得諒解、殊深遺憾、收回東鐵非中國之最後目的、祇爲國家自衛起見、放逐共產黨員後、暫時以回管理權而已、本問題之和平解決、中國最爲主張、若俄國容納我主張、贊同開兩國會議、則中國即派遣代表、

對俄方針不屈不撓

蔣在國府紀念週演說

【二十二日復旦社電】蔣（二十二日）國府紀念週、到賀耀祖古應芬、及全體職員三百餘人、蔣中正主席、首由鈕昌照報告中俄絕交經過、次蔣演說、略謂此次中俄問題發生、最初由於東三省當局、在哈爾濱俄領館搜獲各種擾亂我國證據、利用中東路暴動、我方不得已、乃出進一步辦法、封閉俄職工會、商業聯合會等機關、並驅逐擾亂份子出境、俄人老羞成怒、竟來最後通牒限期答復、我政府方擬依理去復、俄第二次通牒接踵而至、宣布斷絕國交、其爲有意自不待言、我政府於此種無理舉動、已無答復必要、因發表宣言、通告世界各國披露蘇俄破壞和平之一切陰謀、至我方措施方針、不外兩點、一出於國家自衛、二出於實行中俄協定、我國國內甫告平定、反動勢力方在潛伏、此次搜出證據、中有暗殺南北要人、實施暴動之計劃、可謂駭人聽聞、加之東三省國際關係、最爲複雜、我國若再放任、使俄人一旦企圖北滿、爲動作之大本營、與赤塔海參崴等遙相呼應、則一旦變故爆發、不但中國地方、不能維持、且恐進而惹動國際問題、中國獨立地位、將受其侵害、蘇俄自與我宣布絕交後、將有何項行動、尚未詳悉、我方則始終以自衛本一貫方針、不屈不撓、所望全國上下團結、一致對外、庶可外侮之來、不但不足爲患、且可使愛國人士、益加奮發、青年亦得藉以猛醒也、

東北增兵費

日陸軍當局要求

【東京二十三日電通社電】二十二日陸軍省開會協議豫算之復活、要求減少復活額爲八百萬元、又問題中之滿洲獨立守備隊二大隊、之增設、因鑑於時局、極力求其實現云、

日陸軍當局

訓令關東軍司令部

「現在南滿鉄道照常運送中國軍隊」

【東京二十四日東方社電】中俄國交斷絕、兩國遂逐漸移兵於國境、關東軍司令部、關於中國軍隊之輸送軍需品、能否如平時之由南滿線運輸一項、現已請示辦法、陸軍當局、遂於二十三日召集鈴木參謀總長、南次長、岡本總部長及其他各部長、與陸軍各面之阿部次官、杉山軍務局長等、於參謀本部、開會協議、議決如左、現在中俄兩國國交雖已斷絕、然尚至交戰狀態、故於萬一之場合、至發出訓令以前、中國軍隊亦可如前之運輸軍用品、旋將此旨通告關東軍司令部、及其他駐華官丁、至于萬一兩國交戰時、關於滿鐵及日租借地之對策、亦已參照國際法之先例、及學說等、慎爲研究、並與外務省、協同討論然後決定云、

俄代辦回國

德使發祖俄電數通

【北平二十三日復旦社電】外部來電、囑祁墳發史護照、俄代辦領事史皮禮、定於（二十三日）晚四時二十分赴津回國、早間已向外部駐平主任祁大鵬辭行、並要求留秘書充希郭夫照料館務、德公使昨將史走死留情形、電請外部查照、德使有長電數通、純係爲俄宣傳、北平當局以其措詞謬近荒謬、然不肯違反國際公例、故未拘留、准其拍發、但原電均祖俄、自有切實更正必要、

漢口英艦運土案

事件擴大

【漢口二十三日東方社電】日前由長江警備之英國砲艦、由重慶向漢口下航時、發現有密輸鴉片約一百斤之事件、最初事頗輕微、剋下漢口英國總領事關於該事件、對於當地交涉員之抗議文、以侮辱英國海軍爲理由、將抗議文却回、而此事件遂遽然擴大、交涉員於二十二日向南京政府、報告該事件之一切經過、將該交涉移於中央云、

孫科不赴哈

【天津二十四日國聞社電】孫科專車敬（二十四日）早七時過津、談此來係整頓路政、視察津浦平綏平漢各路、不赴哈埠、關於中東路事件本人在平就近指導、中央對俄仍極鎮定、除自衛外、絕無敵對意、

皖垣匪勢日壯

安慶附近匪勢滋滋

軍警當局加緊防範

【本報安慶特約通信】安慶附近各鄉鎮自東流巨匪朱富潤（即朱老五）斬決後、匪氛始逐漸稍殺、而朱之餘黨鄭東坡統其殘衆、仍橫行於東流貴池一帶、省府雖曾令東流縣政府飭屬通緝、迄未就擒、近該匪復潛至安慶附近、日前距城數里之集賢菴汪姓牛行、及某鷄蛋公司、曾發生一度刦案、頗爲一般人所注意、而東門外一帶、距城十數里之魏家嘴、余家橋一帶、有便衣匪百餘名、暗藏槍械、由對江用划船渡至、經該處居民覺察、通知各自衛團、從事戒備、並派人來省、報請派隊堵勦、經軍警機關、派偵探多人、前往偵查、途遇匪徒、經匪盤詰、該探等尚稱機警、託詞以返、省府昨已商請駐皖四十五師二百七十團、派隊一連、開往勦捕、而距城數十里之官洲、因曾誘捕朱富潤、解省伏法、恐匪報復、即擴充自衛團、添購手提機關槍、盒子砲甚夥、加緊防範、此次潛至魏家嘴一帶之匪徒、會繞道以趨該洲、擬即趁機劫襲、祇以該洲布置周密、無隙可乘、且該洲會捕獲形似乞丐之匪偵探數人、訊係乞丐、由匪給洋數元、代匪探聽消息、業於日前解省、押送懷寧縣政府訊辦、近日軍警當局、因附近貴池縣城、因有匪警、會電呈省府、商由四五師二百七十團者、派一營往勦、及該縣匪況、據云該縣警衛隊、約三百餘人、乃第一隊長孟憲章暨所部、有與匪通者、該縣縣長王鳴鑾、會捕獲通匪之稽查長楊相丞、擬即正法、並搜獲槍械贓物甚夥、經楊長袖善舞、復左右所勸阻、楊釋後即逃、繼復央多人保釋、匪派人來城、糾集痞棍、約期起事、大肆搶劫、該縣府遂電省請兵、旋王縣長與二百七十團團長劉子彬密議、乃將通匪之第一隊包圍繳械、並捕獲孟憲章、藍老大、孫重善、張傻子等數十名、訊供夥匪槍劫長沙洲頭、綁劫上莊、乃汪胡兩姓油榨坊店主不肯、乃將孟憲章、孫重喜、藍老大等三犯槍決、匪因捕殺過多、乃遣其匪夥劉麻子、挑花紅一擔、混而入城、探聽消息、途遇牛將嶺事主某甲、密報縣府、派稽查錢明富前往、逮而至縣、訊供充匪偵探不諱、並供出同夥地點、按址捕獲、綁將劉麻子、張瘦子、綁出槍決、劉劉閻部隊、仍駐該縣、日前又勦餘匪云（七月十六日理郎）

新安爲界

中央軍與馮軍

經閻錫山等

商得馮方同意

【北平二十三日復旦社電】中央軍與馮軍、現經閻錫山、唐生智、何成濬、商得馮方同意、暫以新安爲界、

劉珍年口中之褚玉璞

【天津日本社電】褚玉璞自前日以五十萬元未能贖後、褚氏之生死全然不明、剋下住北平之劉珍年向記者談述、此事頗詳、照錄如左、逆賊褚玉璞、其全部軍隊爲我軍擊破時、本擬黨圖逃亡、其後經派員探查之結果、褚逆在逃走途中、被紅鎗會殺害、彼之部下、皆被我軍拘禁、前日以巨欵贖褚一節、乃爲一種詐取計略、至褚氏確實已被紅槍會殺害云云

青島日工廠激工潮

用高壓手段對待工人

以調日軍登陸彈壓恫嚇

【本報青島特約通信】自本市黨務公開、市黨部正式指導工人運動以求工友解放以來、日帝國主義者在青之工廠廠主、莫不以爲大禍將至、自相驚擾、日報紙甚且誣全市工友、胥爲共黨、信口雌黃、極挑撥之能事、日領事籐田、據該商各廠主之担報、竟屢次到市政府要求當局、制止工人運動、否則罷業、全體離青、蓋該國工廠若一旦全體罷業、則青市必有數萬人失業、於人民生計極有影響、故該領事以此要挾、冀停止工運、使工友甘心受其剝削壓迫、當局及市黨部窺破日人之弱點、乃在以退爲進、欲以先發制人之手段、使我方屈伏、然後彼等乃得予取予求、任意處置、且每屆夏季、日工廠營業、多爲淡月、亦不惜借此停工若干日、使我方因失業、而就範、故政府黨部、領導工人、安心工作、不使日方有借口機會、以鎮靜杜其陰謀、而同時對於工運、並不阻止、仍循軌道前進、日方見狡計不售、突於前日（十八）先由鈴木絲廠發難、開除工友二人、昨日（十九）又開除四人、全體工人、以無故開除、頗爲駭詫、即派代表到工聯會報告、并請示應付辦法、工整會當派代表、前往交涉、不意該廠又繼續開除三人、全體工友、以日方如此手段、顯係別有用意、遂全體息工、請廠方全體開除、廠主聞訊、即將全廠封閉、并誣指工人有意破壞工廠及其他彼輩所認爲不法之事件、此事發生後、工整會即派員前往、詳細調查、實在情形、以備籌議應付方法、市指委會亦極重視、現正在集議解決方策、不謂一波未平、一波又起、日商山東火柴公司、竟向日領事担報該廠工人、發生暴動罷工、并指壞廠中機件、事態嚴重、請轉請中國官廳、派兵制止暴行、否則請調日本海軍陸戰隊登陸保護鎮壓云云、日領據報、竟函市府請求依照辦理、當派于蘭庭韓疆士前往視察、及至該廠、則見有第四公安分局警察多人、武裝實彈、已包圍該廠、情形嚴重、如臨大敵、于韓兩君當詢廠內發生何種事件、據答并未發生事故、僅準第四公安分局長命令前來彈壓工人、及入廠詢問日人、亦謂并無何等事件、僅開除不良工人王名利王占鳳等七名、于韓兩人於是深爲駭異、以爲開除工人、何必戒備若此、如臨大敵、請該廠主勿先開除該王名利等七人、并請入廠調查該工友工作情形、均被拒絕、最後要求與該廠工頭一談、方邀允許、據工頭孫寶臣韓俊德面稱、近日工友工作甚勤、并無任何變故發生、王名利等被開除、大約係因加入工會之故、各工頭今孫寶臣等既謂工友工作甚勤、并無事故、自係實情、日人大驚小怪、無事生波、以調日軍登陸爲恫嚇、則日人之用意、不問可知矣、至第四公安分局長、甘爲日人驅使、壓迫同胞、喪心病狂、辱國體、當局必有以懲辦、現市黨部工整會及市府、對日人此種排釁態度、爲工運前途、正在籌議相當辦法、對於日方、決以鎮靜處之、不鬧也、（七月二十日）

第四十六次遼寧省委會紀錄（七月二十三日）

一、擬訂遼寧省政府普通獎章暫行條例、主席提出決議交高委員維嶽、那委員士廉、陳委員文學、會同審查、二、據臨江縣士紳張殿玉等呈請添設縣治案、主席提出決議、所請甚是惟限於地方財力、暫從緩設、應令該縣設法發展轄東各地、三、據農鑛廳查復鴨渾兩江糟船、聯保兩會、與冷宗堯互控、暨冷宗堯呈控水上公安局長各案、究應如何處置案、主席提出決議、糟船聯保兩會取消、由農鑛廳另擬保護糟船辦法、至控案、送交法院懲辦、四、行政院令各省政府自十八年度起、應按季預定三個月行政計畫、呈院考核、本省各廳處應趕速計畫、送府核轉案、主席提出決議、照辦、五、據民政廳呈報核辦雙遼兩縣劃分東夾荒情形案、主席提出決議、通過、六、審查徵收租稅章程案、王陳張委員提出決議、通過、七、審查遼寧省懲治盜賣國土暫行條例案、王陳劉提出決議通過呈請政委會轉呈中央

美國之新軍縮方式

與英國論調

關於美國海軍專門家制成之海軍軍縮詳案、剋下在英國專門家之手、作嚴密研究、其中對巡洋艦問題、所期之目的非爲制限、擬作實際的縮小、如美國于一九二七年在華府會議之提案、對於美英各國無承許最大合計噸數四十萬噸之意思、乃以二十五萬噸爲最大度、然此述數字、美國既有者、比較建造中及計畫中之現代式巡洋艦總計噸數低六萬五千噸、又英國現有合計之噸數極少、故採用此案時、美國現有之計畫、須大爲削減、英國現有艦亦須大爲縮小、茲對於上記最大合計噸數英國側之意見、以此噸數充英國之要求全不足用、以此理由、若決定如此數字、若有一萬噸級艦二十五隻、八千四百噸級三十隻、此等巡洋艦之半數以上、就編成主力艦隊之必要、跨躍于全世界英國保護通商路所用軍艦、僅能使用十二三隻、然英國之海軍本部無論由何人組織、將其巡洋艦縮減至在戰時使其在海上通商量于無防護之狀態、決無同意之可能、其次美國有議定縮小戰艦之單艦噸數之意思、剋下已決定在巡洋艦僅建造一萬噸八吋砲艦之方針、但一方美國鑒於英國一部分新艦及本年度計畫之六吋型與舊式巡洋艦之噸數、比較頗小、戰鬥力稍低、凝在美英共通最大合計噸數以外、求或程度之餘裕、向英國提議、對於本案有名之英國海軍評論家巴伊烏與太氏發表如次批判之意見、即此可以明瞭英國之本意、

一、戰鬥力之差隔

在海軍部內、大小艦型不同巡洋艦間戰鬥力之差隔、無論適用如何評價之方式、亦不過如想像論而已、關於此點亦可引用有威權美國方面之意見、即對於七千噸六吋砲艦與一萬噸八吋砲艦戰鬥力比較方法之實問、美國之一將官答謂「七千噸六吋砲艦、無何價值、在兩者之戰鬥、使用小艦、事上無何等之價值」故美國若同意放棄一萬噸級艦、代之以小型巡洋艦勢力亦有相當之縮減、然美國之海軍當局者、決不敢拒絕、彼等與彼等之政策相矛盾、最重大之問題、在華府會議對於英美之巡洋艦主張要求同一乃爲事實、但兩者在實際確有根本不同之點、即美國無海上重要之通商、故對於保護通商與美國之生存、無絕對之必要、無論何時、仍可以養給其人口自足、萬一其海上之通商即全部杜絕、美國可以自給、反之在英國海上之通商、乃爲其生命、英國不過六週間、有餓死之危險、在美國毫無此種憂慮、在英國海軍部內、對於英美兩國共同分配巡洋艦之噸數、無論增加如何之條件、目爲英國主要之死活問題、不能不主張須以英國之要求爲基礎也、

二、汽艦與根據地問題

商船與軍艦根據地之兩要素、影響於實際戰鬥力噸數分配、包含於決定素因之方式中、英國海軍側之意見、對於此事項、爲不關於實際之效果者反對包含此二者於其中、美國一部之將官、對於武裝商船、詳述其與正規巡洋艦戰鬥力相匹敵、謂最大之武警異常目不置、英國海軍、基於大戰之經驗、若商船與海軍根據地二者如包含美國之提案方式、英國當然對之不能不提起供給重油問題、美國國內產出多量之重油、英國船隊所用之重油、其全部有不能不由數千里海外輸入之情況、同國爲保護海上重油管綫、有保存特別追加巡洋艦噸數之必要、其理至爲顯明、因在此次會議、英國亦作自己提案而提議艦型、攻擊力及經費縮減之實際方法、可以斷言云、

啓者敝堂開辦以來深蒙各界諸君贊許踴躍光顧致屢抱向隅之感際此赤日行空特另在小河沿倫雲閣孛子設東亞飯店一所一切照舊號辦理之外特于瀋江聘到

燕京照相館燕京汽車行開業啓事

……[illegible]調不但價廉物美味道豐增地方寬敞空氣清潔藉答諸君雅[illegible]
於夏歷五月十三日開幕倘蒙惠臨尤爲欣幸
同澤食堂分設東亞飯店謹啓

[illegible]敝館定於十四日開幕求力精進以上各項照舊營業外除並備有大特餞快餞等車團體合影及運動家照相之用如蒙惠顧一月以內照表八扣又汽[illegible]人座五六大小汽車出賃並代客修理汽車機器各色新式電氣喇叭以及改裝式樣等特聘滬上富有經驗之技師擔任一切工精價廉並立保單以昭信用[illegible]
大西邊門外十一緯路二三四 電話 五七[illegible]

東鐵問題告世界書

政委會及遼吉黑三省府發表（續）

爲清源計、對於東路不能不爲一種根據協定之緊急處置、將蘇聯正副局長停職、幷暫以華方副局長兼代正局長職務、固希望蘇聯徹底了解、另選合宜人員、由理會委派、繼任局長、藉期履行協定、幷謀營業發達、蓋以東路爲兩國共營機關、又爲歐亞交通孔道、設有損失、或故障、既非中國與蘇聯之所願、且恐惹起世界各國之煩言、乃蘇聯全不顧此、始擬派員接洽、繼復變計中止、竟遞發最後通牒、於中國政府、作種種之要求、此項通牒、已由中國中央政府答覆、根據相互之原則、爲婉切之聲明、乃蘇聯尙復不滿、竟聲明絕交撤領、且在兩國國境一帶、有調遣軍隊、扣留車輛商船、及派遣飛機入我領空各事、儼有違反非戰公約、準備軍事行動之意、種種措施、實爲中國所不解、以言宣傳共產、則蘇聯應自悟其非、以言東路問題、則協定應共同遵守、要之防止共產、爲中國中央政府及地方省政府一致之主張、東路範圍內、如有共產宣傳、則中國爲維持地方治安計、爲防止社會危害計、爲維持國際交通計、亦負有取締之責、至東路本身問題、中國固始終尊重協定辦理、即或蘇聯發生誤會、亦極端根據協定精神、爲徹底之解說、倘蘇聯別有用意、而故爲軍事行動、以露挑釁之意則是顯違非戰公約、設不幸引起他項事變、蘇聯自應獨負其責也、除由我中央政府答復蘇聯外、仍恐世界各國、於此案未能詳盡、特將經過情形、宣布週知、中華民國東北政務委員會、及遼寧省政府、吉林省政府、黑龍江省政府同叩附蘇聯宣傳赤化文證摘要如左、

第一號密電六件
蘇聯協助口口口破壞中國南北統一、並擬在南京遼寧間實行暗殺政策由、

第二號議事日程一件
討論一九二九年五月至十月期內、北滿宣傳工作計畫由、

第三號駐蒙古蘇聯全權代表紀事一冊
擬在蒙古組織蒙軍組織蘇維埃制由、

第四號密函一件
邊防軍越界與蒙軍發生衝突由、

第五號密函一件
應搜羅關於東鐵問題之消息、俾一旦有暴烈舉動、隨時報告由、

第六號密報
海拉爾蘇聯領館呈報國民外交委員會、關於謝米諾夫在巴爾干之活動由、

第七號密報一件
關於崔直宗及發因略立得行動由、

第八號密函一件
關於政府秘密文件、送與司塔米司拉也維赤保存、以免洩漏由、

第九號黨人往來機密函一件、

第十號黨政經費賬單、

第十一號函一件
拉司金致梅領事函、關於奉齊爾金送達各項消息由

第十二號關於巴爾古特圖謀暴動及蘇俄監視白黨行動計畫密函一件、

第十三號駐蒙古蘇聯全權代表之政治軍事報告一本擇要譯

第十四號職工聯合會地方分會函一件
關於對待華人之準備由

第十五號消息彙要
關於領取炸藥由

第十六號函一件
蓋道致保利斯尼科來耶維赤函、關於收到各項消息由

第十七號駐海參崴國民委員會支部函一件
關於外交信差使用東鐵免票由

第十八號會議錄一件第十六次共產黨大會關於共產黨內情形之議案

第十九號撕毀殘篇一件
關於贊成遠東共產黨各支部秘書會議之議決各項由

第二十號會議紀錄一份關於蘇領館內共黨支部討論其工作計畫、及其他問題、又工作計畫一份

第二十一號又宣傳共產主義書籍傳單共一百四十七種

第二十二號黨員錄一本

○○○

濟南市民二次大請願

黨政聯席會議議決撤查徐朝桐 組織特別審查委員會審查于案

【本報濟南特約通訊】昨日（十八日）濟南市民衆團體因于耀西案、商埠商會董事、會聯絡三百餘人、到黨政兩方請願、幷有種種反動、集民衆千餘請願反對、因未獲有結果、並被公安局捕去多人、復於今（十九）早九時在總工會、商民協會兩地集合萬餘人、再赴省政府、作第二次大請願、到後各民衆籲立省政府門外、共推愚約會郭愚民、商民協會王伯條、總工會王振華、楊崑泉、武竹亭等三十五人、入內請見陳調元、遞送請願書、（一）逮捕于耀西之餘黨商埠商會董事依法懲辦、幷查封商埠商會、（二）組織特別審查委員會審查于案證據、徹查公安局長徐朝桐、斯時省政府正開省委例會、派副官長白主璋接見、白謂諸君所請各條件、省府定於照辦、請先回去、各代表因無結果、堅不退去、繼派干恩波何思源出見、民衆代表郭愚民首先陳述、謂今日民衆團體第二次之請願、因爲第一次未有圓滿結果、查于耀西盜賣槍枝、私吞公款、縱容日人、槍殺民衆、非嚴懲不可、商埠商會董事、僱用流氓、假冒民意、作非法請願、非查封不可、公安局長徐朝桐、擅捕黨員、請即撤差查辦、交涉再再未有結果、各代表焦急萬狀、加以天氣炎熱、當時暈倒代表王振華、寧廷芝女士、史士超女士、民衆覩此情狀、哭聲大振、陳調元以衆意難遏、即停開省委例會、招開黨政聯席緊急會議、討論應付辦法、斯時各民衆即將熱暈代表等往後扶抬、請陳主席主持、陳即派劉連漪、冷剛峯向衆告、謂已開黨政會議討論、十分鐘內、即可答覆、旋由省委陳鸞書出而宣布議決案、（一）關於民衆請願懲辦于耀西、及撤查徐朝桐案、議決、于耀西案、由省黨部省政府會同組織特別審查委員會審查證據後交法庭、依法辦理、徐朝桐先行停職、聽候查辦、各代表出而向衆宣告後、復二次入內、請將議決原案抄出一份、由各出席委員蓋章、保存作證、各委員容其所請、並請陳委員鸞書出而向衆宣布、衆歡呼而退、至熱暈代表等、均由副官派汽車送醫院醫治、（十九日）

雲南省城並無巷戰

圓通山火藥庫爆炸詳情

【上海二十日通信】連日報載雲南省城發生巷戰、火藥庫爆發、震壞房屋甚多、死傷人數不少、而詳情如何、究未得悉、記者昨訪滇交涉員張維翰、據云、本日尙得雲南省政府主席胡瑛關於來電、同時幷接家屬電報、謂全係火藥庫爆發、並無戰事、茲將張氏所述情形分誌於下、

▲肇事地點 雲南省城北門內圓通山、原有一火藥庫、在前淸時、曾爆發一次、震壞附近房屋甚多、嗣後雲南政府有鑒及此、凡所購製火藥、均存於北城外三里許之蓮花池附近一古刹內、城內遂無藥庫、該地風景甚幽、

▲爆發原因 近因胡若愚張如驥率所部復由川黔入滇、在大關一帶、將返攻昭通、龍雲亦將所部朱旭張鳳春張冲各師、集中昭通防禦、省城留守部隊甚少、本月初間、盛傳滇南土匪吳學顯禹發起等、因受胡張委任、將進襲省城、滇省府當局、因此項火藥、近在城外、恐爲敵方所得、復屆工移入城內、仍置於圓通山舊藥庫內、因管理人疏忽、致遭火爆發、

▲震毀情形 該藥庫既爆發、附近房屋、多被震壞、余之住宅及英領事署圓通公園蝶峯街等近山麓之房屋、頗有損壞、據余所得電訊、於死傷數、尙無詳實統計、但據庫附近一帶、地曠人稀、死傷人數、當不致如路透所傳之衆、

▲昆明景況 雲南省垣即爲昆明市、昆明市城城內共分三區、城南爲第一區、城中爲第二區、城北爲第三區、城南區係商業區、城中區係機關集中區、城北區係居住區、及高等學校區、圓通山即在該區東北方、該區西偏有東陸大學、第一中學、圖書館、兵工廠、造幣廠、但離肇事地點較遠、不致波及、東南偏威化院、軍械局、亦不致波及、圓通山附近以地較淸幽、風景絕佳、中產以上人家、恒樂居住該處、此次肇禍、不無相當損失也、○○○

確立航政方針

◎王伯羣向中政會提案全文◎

【十八日南京通信】昨日政治會議、王委員伯羣所提確立航政方針案、關係根本航權、吾國航政前途甚大、當經決議、付審查、提案全文如左、查本黨對內政策第十五條內、載企業有獨佔的性質者及爲私人之力所不能辦者、如鐵道航路等、當由國家經營管理之、又建國方略內、關於港灣及水道之疏濬、尤有詳晰之設計、昭示吾人、蓋以航政爲一國工商業發展之命脈、從前我國航政未加整理、遂無整個的統一規畫、任聽其他地方行政機關局部割裂、事權不一、馴至外人越俎乘機操縱、本國航業、多被摧殘、此節航政未經統一、政策無由實施所演成今日之不良結果也、茲者訓政開始、其各項建設之完成期限、亦經二中全會議決、在此時期以內、亟應糾正從前政府之失策、確立航政根本方針、以促成革命建設之實現、但如航政不先統一、則政策仍難實施、而進行方案亦無一貫的體系、規畫整理、徒託空言、將見勞費孔多、而效率愈少、事權不一、而糾紛益甚、本黨方當厲行革命外交政策、收回已失國權之際、坐令外人反得利用機會、延長其侵佔吾國航業之利益、其關係於一部之職權尙小、而影響於國家前途實大也、茲就管見所及、關於航政根本方針、應行決定者列具五項如左、

航路國有

第一、遵照黨綱、確立航路國有政策、其與航路連帶之港埠倉庫航行標識船塢、亦一律國有、飭令主管部從速規畫實施方案、分別建築、改良、或收回之、（理由）航路國有、黨綱早經規定、茲應令主管部擬具方策、次第實施、至於港埠倉庫航行標識船塢等、實與航路不可分離、譬諸鐵道之各車站橋梁、故宜統歸國有、考之各國先例、莫不皆然、從前爲地方或民間所有者、亦須由國家逐漸收回之、

航政統一

第二、航政統一、遵照二屆中全會議決、全國航政、概由中央交通部經營或管理之、其向由海關代管各部分、令由交通部從速接管、（理由）航路應歸國有、航政尤宜統一、交通部即爲中央最高航政之機關、凡航政之籌劃經營管理、若委諸地方則不免破碎、妨礙發展、至於海關洋員兼管航政、尤爲世界所無之惡例、在前淸令海關代管之、舉而授之於人、一任其侵越操縱、遂成反客爲主之勢、現在財政部以航政係屬交通部主管、不便過問、交通部以海關係屬財政部直轄、無從指揮、長此牽延、殊乖政體、故亟宜令由交通部從速接管、以一事權、另附接管辦法大綱一件、敬候一并裁決、

航政範圍

第三、確定航政範圍、閑列舉如左、（甲）航路行政、如洋燈燈塔望台、及其他航行標識之設置、管理沿海及內地江河之疏濬、近海遠洋平水急水各航路劃分、定期或不定期航線之指定擴張、暨外國船舶出入之限制、及海上衝突之預防、（乙）港埠行政、如港灣埠頭倉庫躉船船塢之建築管理及使用等、（丙）船舶行政、如船舶之製造檢查註冊等、（丁）船員行政、如船員（輪機駕駛引水等）之養成檢定考試及核給證書考核成績設備保險等、（戊）航業之監督經營、如國營航業之創辦、民營航業之監督、保護遠洋航行之獎勵、補助航業之維持等、（理由）海運政策之確立等、航政即水上交通行政之謂、歷來因航政未有確定範圍、系統難免糾紛、然就學理上之論定、事實上之觀察、並考之各國先例、航政內容、不外上列數端、皆應置諸中央直接管轄之下者也、

航政法規

第四、航政法規、亟應由立法院從速制定頒布、（理由）我國航部法規、尙未完備、施政因感覺不便、人民亦無所適從、應請於最短期間內、由立法院將航政各項法規、如船舶法、海商法、引水法、船員法、船舶檢查法、航業補助法、造船補助法、海上衝突預防法等、從速制定頒布、以資準繩、

收回航權

第五、沿海岸及本國境內之外船航行權、應速收回、（理由）一外國船舶特不平等條約爲護符、在我國沿海及內地江河、自由營業、復因海關洋員代管航政、故保護外船、組越無倫、經濟侵略、無所不至、遂致我國人民自營之航業、備受壓迫、奄奄不振、航商在本國境內、乃不能與外商並爾生存、此實本國工商業前途之制命傷也、茲値修約之際、關於航權之收回、亟應急起直追、不容再緩、非此則一切航政政策、均無從實施也、綜上所陳確立航政方針、實爲目前最爲急要之圖、應請大會討論決定者也、至於具體方案及實施程序、則當責成主管部遵照既定方針、詳密規劃、積極進行、是否有當、敬候公決、附海關兼管航政移管大綱、謹擬海關兼管航政移管大綱、（一）請國府明令財政部交通部將海關兼管航政之航務部之全部及工務部、關於航政之部分劃出、分別移歸交通部接管、（二）交通部於各口岸設立航政局、接管各口岸理船廳或稅務司兼管之航政事務、（三）移管後原用管理航政之洋員由交通部予以相當名義、仍令任職、（四）現在徵收之船鈔船料、仍由海關徵收、解交財部照舊支配、○○○

濟南聯防會議後之別報

各縣長師旅長先後離濟 岳盛宣部奉令開赴聊城

【本報濟南特約通信】連日以來、膠東十四縣縣長及各師旅團長等在民政廳開軍政聯防會議、公推第四十六師師長范熙績爲主席、討論聯防勦匪各事宜、並擬有聯防條例、以備軍政兩方遵循辦理、迄於昨日大致完畢、各縣長師長於當夜各自回縣、第四十六師師長范熙績、及其旅長陳九疇、丁瀚東、警備第二旅長陳孝思、團長徐拳亭、均於今「十九日」午各回防次、惟第一百三十八旅旅長陳衆孚、因有其他任務、於今日午後赴北平、新編第一旅長岳盛宣、因負有處理聊城之任務、占據聊城之悍匪王金發、雖請省府收編、非發給委任、及正式改編命令、不退出城外、所以該匪居心莫測、即將駐濟之第二團二營及其他部隊、開赴聊城、以便作最後處置、該部業於昨晚分別登車、定即夜開拔、至於軍事教育會議、亦於此期間告一段落、先時預備就魯省籌設軍官學校、與中央設直轄各軍下級軍官學校、繼經討論、魯省設軍官學校相抵觸、（各省不得設軍官學校）因之改爲第四十六師及新編第一旅之教導隊、以范師岳旅兩部所送學員爲正式學員、其他旅團營所送者爲附學員、已由總參議院擬具組織條例、及教導隊組織細則、俟由委員會通過、再行公布云、「十九日」

中央造幣廠現狀

【十九日上海通信】財政部爲實行統一全國幣制計劃起見、自南京造幣廠停止後、對於造幣廠之工程、積極進行、該廠初因債務關係、機件被押貨棧、未能提出、嗣以建築吳淞江橋、市府工務局與租界工部局發生糾葛、迭經交涉、現已和平解決、財長宋子文日前赴廠視察、當令廠長郭標、工程師赫威爾等、趕速籌備、並允竭力籌劃經費、以期早日開工鼓鑄、昨據該廠重要職員語記者云、廠中債務淸償後、所有定購機件、均由各棧提出移存廠中、計共一百五十餘件、工程師現已開箱着行裝配、在四個月內、當可裝配完竣、在挨水塔自流井及蓄水池等建築完工後、所有機器大爐氣電工程、及地下水管等、亦將次第動工、又江蘇煤油特稅局前在浦東機廠、查獲孫傳芳前向某鐵廠定購大批鐵房材料、供建築二十七間房之用、現已全部撥歸廠中、建築鐵工廠、爲裝修機件之用、其他及木工廠運貨汽車間、均爲必要建築、至吳淞江橋因經費關係、建築規模、較前縮小、約能載重三四噸者已可應用、現由市工務局與租界工部局分任建築、幷定於二十二日假中央銀行公開投標、俟承包人擇定後、約本月底即可開工、

蘇農廳保護長江魚類

請中央令上游各省限制採捕 並取締江陰鎭江等縣之細網

【十八日鎭江通信】江蘇省農礦廳、以川津湖沼、自宜限期採鮮、數罟不入汚池、古人早有明訓、所以保護魚卵、俾其繁孳、實爲增加水產物之良法、近年以來、長江產魚數量日減、沿江漁業、幾至不能維持、考厥原由、實因產卵不節、食衆生寡、若不加以限制、則漁業前途、恐日就衰落、亟應設法以圖挽救、且以長江上流、分屬四川、湖南、湖北、江西諸省、下流魚類、多產自上流、保護魚類繁殖、應以上流爲急、特呈請省政府、准咨農礦部、令行各該省主管機關、詳細調查所轄及重要魚類產卵時期、及產卵重要區域、並嚴訂採捕辦法、在產卵時及產卵要區、限制採捕、一面並分令江陰、靖江、鎭江、泰興、丹陽、中等縣縣政府、嚴行取締漁人、跨江密布銅絲細網、以資增加魚產裨益漁業、固不僅江蘇一省已也、○○○

中日修約之困難

日本人之觀察

中日修約交涉、中國方面、以此次修約爲廢止不平等條約之端緒、非常熱心、中日條約如何修改、又爲列強對華條約之先例、故列國甚注意、日本既於對華經濟有絕大之關係、其條約結果、影響之大、自不待言、修約問題中最重要內容、可大別爲（一）法權問題、（二）關稅問題、（三）內河航行權問題、均爲各國有共同利害之問題、是以日本當然不能忽視與列強之協調、而採單獨行動、但雖以協調爲基礎、仍不能不考慮日本之立場、對於領事裁判權之撤廢現表贊同、雖各國在華盛頓會議時原則上至於撤廢時期、各國一致主張、尙有考慮之餘地、就中國之現在司法狀態而論、撤廢尙非其時、且法權問題、雖屬通商條約內之一項目、然華盛頓會議之結果、列國因解決此項問題、曾設列強共同之法權委員會、考察中國之司法狀態、現在列強如欲維持協調之關係、其勢非將法權問題、與通商條約改訂分別解決不可、又各國對華條約及協定中皆有最惠國條款、縱使某某一二國改訂條約、削除領事裁判權之規定、若有一國依然享有領事裁判權、則事實上不能謂之撤廢、故中國對於未到修約期之各國、亦有種種撤廢之計畫、從五月六日對六國之照會及本年內公布民法及訴訟法、明年一月一日起撤廢領事裁判權之宣傳、不外種種準備運動、然列強對於法權問題之態度、頗形強硬、絕無在最近放棄之意、英美法等先進國、對於領事裁判權尤有維持到底之意、試觀美國對於中國雖極表親善、而於領事裁判權則與他國採同一態度、不難得其眞相、故法權問題之根本解決、尙需相當時日、究難爲作通商條約之項目而予以解決、日本由其獨自之立場、雖有局部的漸進的放棄領事裁判權之意、於改訂通商條約時討議法權問題、但日本所謂局部的漸進的具體言之、不外對於中國全國不能同時撤廢、僅在滿洲局部的放棄領事裁判權、觀其成績如何、再漸及於中國各地、然日本先在滿洲放棄領事裁判權之後、要求中國承認日本在滿洲內土地雜居及土地商租權、是以領事裁判權之撤廢與內地雜居及土地商租權爲反射的必然條件、而中國之條約改訂草案中、曾聲明日本若在滿洲獲得內地雜居及商租權、則須以交還旅大及南滿鐵路爲先決條件、中國方面若採如是態度、日本讓一步、中國進一步、則日本之局部的漸進的領事裁判權放棄案、不復有討論之餘地、而法權問題與條約改訂討論問題分離之可能性、益爲濃厚矣、○○○

剿辦豫匪

新安以西責歸馮部

【平訊】豫省土匪蜂起、亟待剿辦、現經議定以新安縣爲界、新安縣以東、由國軍剿辦、新安縣以西、由馮部剿辦、

歐戰債務協定

法國會尙未批准

【路透社巴黎七月十六日電】關於歐戰債務協定之批准、經普嘉賚至下院解釋後、下院根據政府之願望、遂以三百零四票對二百三十九票否決杜巴氏之提案、而使該協定之批准期緩延矣、

蘇俄近狀一瞥

要明白一九二九年世界的現狀、決不能置蘇俄而不談、因爲蘇俄在國際政治舞台上、實代表另一派的潮流、其成功失敗足爲人類前車之鑒、茲將蘇俄近狀、分條略述、以當管窺、

（一）斯丹林與反幹派的內訌 斯丹林政府的力敵、便是杜洛斯基氏、杜氏爲反幹派的領袖、自被放逐以來、息影於卡察克斯坦省之首府阿爾馬阿[illegible]、迄已十閱月、而對於政治之興趣依然濃厚、近來反幹派要人時與杜氏函禮往還、在此種函禮談話中、杜氏表明其反對斯丹林政府的態度、斥其不忠實於革命、並謂自己如重攬政權、必以現政府諸領袖之下台爲唯一條件、可見其態度之堅決、今年反幹派的活動、逐漸擴張、更使農民厭醉於爛慢、且有實行暴動及宣言擁護杜洛斯基派者、政府對此、乃厲行壓迫政策、組織肅淸官僚委員會、派委員前往各地探查各官廳及各機關之內容、開第一次探查報告、謂反幹派勢力分布區域頗爲廣汎、斯氏則以此爲右傾派的活動形跡、嚴戒黨員、今後如有不遵守本黨決議案、及秘密組織反革命團體、摹做杜洛斯基派者將處以嚴重的流刑、令受與杜洛斯基同一的實罰、杜氏黨徒已有數批被遣送至索洛維資克島及干姆地方之兩戍所、前者現有政治犯二萬七千人、後者有二千人、其中有從前之貴族與反幹部要人、及天主敎信徒極多、此輩皆受蘇聯獄卒的虐待、不勝其苦、在索洛維資克所、去年計病死囚徒三千二百十四人、最近有中國青年若干人、因和賴台克氏聯絡、爲幹部派所忌、一併遣戍、可見斯丹林政府對反幹派之壓迫不遺餘力、但政府的地位、尙未能因此而遽鞏固、

（二）整軍經武之積極政策 蘇俄雖以放棄侵略政策相標榜、但對於軍事的準備、十分努力、最近又改訂軍事制度、這個新制度、有兩個特點、足引起吾人深刻的注意、一、國民皆兵制、二、武裝商船隊、依照新徵兵制度、蘇俄國民凡在十九歲以上四十歲以下的男子、都負有兵役的義務、但除勞工及農民之外、其他國民雖入營服務、均無持有兵器之權利、富農和小資產階級人民、在平時繳納兵稅、以代兵役義務、戰時則編入輸送隊、於後方服務、對於國民訓練、尤特別注意、去年舉行大操演時、全國民一律參加軍事工作、社會、產業等機關亦皆動員、操演完畢、斯丹林氏曾發表意見、謂昔日之戰爭、以軍隊爲範圍、今後之戰爭、必以全國民爲範圍、確立全民皆兵之制度、於以最近蘇俄國防會議、議決武裝商船隊建造案、此項商船隊、在平時作商務上活動、在戰時參與戰鬥、並能破壞外國兵艦的封鎖、保持交通及運輸云、上述之軍事改革、己使蘇俄在將來戰爭上別開生面、查去年蘇俄之國防經費、爲七萬四千二百萬盧布、而今年提交中央執行會的預算案、已將此項經費增至八萬四千萬盧布、可見蘇俄對於國防計劃、算是有了充分的準備了、他們許多軍事的改革和設備、忙個不休、其野心勃勃、不難推知、

（三）國內呈不安現象 布爾希維克革命並未解決蘇俄之民生問題、今年蘇俄國內因食糧缺乏、己引起社會上不安的現象、大有岌岌不可終日之勢、蘇俄國民委員會統一會主席賴柯夫、曾在列寧格勒共產黨大會演說、謂俄國各處城市和鄉村間、將有發生決裂的危險、因彼此不肯以必要品互相供給、鄉農售出的糧食不多、僅以足敷納稅爲限、城市既未能以工業品供給鄉村、在此種情況之下、蘇俄新社會制度下的經濟組織、頗有全部崩潰之虞、遠東俄屬地方、農民因不滿蘇俄之產業政策、僅從事自己生活必需的耕種、不肯過於勞動、所以供他人的需要、故自前年以來、農產物收穫量大減、政府方面、雖聲稱須支給墊款、獎勵多種、但終不爲農民所信任、政府之獎勵、終歸失敗、去年因黑龍江之水災泛濫、遠東俄屬地帶之農產收穫不及常年一成內外、今年度之飢饉、已成難免之勢、該地大都市[illegible]

東三省官銀總號廣告

[illegible]資本總額二千萬元東省重要地點及京津申各地均設有分號及通匯[illegible]

蓋平 遼源 公主嶺 山城鎮 開原驛 范家屯 北鎮 盤山 西安 [illegible]
本溪 台安 鳳城 錦西 西豐 海城 臨江 輝南 岫岩 瀋陽 [illegible]山
[illegible] 義縣 莊河 八面城 康平 安東 鐵嶺 營口 四[illegible]

▲乙押倉辦理押匯各莊點 [illegible] 驛 錦縣 安東 鐵嶺 四平街 海城 遼陽 新民 遼源 通遼 公主嶺 [illegible] 范家屯 [illegible] 奉天 營口 開原

▲戊倉 黑河 黑龍江 海拉爾 安達站 綏化 [illegible] 庫設有倉庫各地點

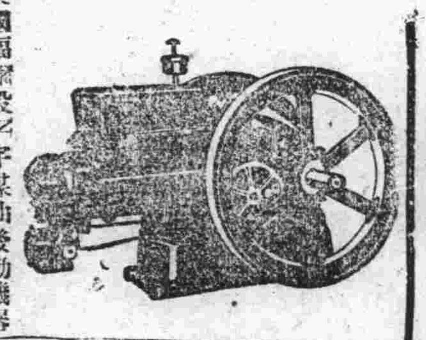

美國福爾般斯Z字煤油發動機器能帶動碾米磨麵磨能帶動水車水磅灌溉田園能在各製造廠帶動各種機器現已到津計分兩馬力三馬力六馬力十馬力十五馬力俱有現貨欲用物美價廉之發動機器請駕臨敝行或各分館遠處接洽爲盼

公懋洋行

總行天津法界先農路
分行大西邊門外電話一五三二

嬰兒醒覺

嬰兒醒覺．安全爲要．請用裝有永備電池之永備牌電筒以照之．永備牌電筒，獨爲電筒中構造最佳，最耐用而最可靠者．故爲世界上最精美之電筒．各處高等電料店．均有出售．

謹防僞品冒充

永備牌電筒電池

經用耐久

EVEREADY

美國紐約永備廠製造

4053

剝膚之痛

凡曾患此切身之痛者苟知如意膏治療皮病之功效有不可思議之神奇或且也不再呻吟痛苦。如意膏清涼滋潤拔毒生肌凡百瘡瘍皆可療治廣東陽春縣和源蘇杭店陳君北來書云「鄙人患皮膚病數年之久百藥無效後敷用如意膏一匣立即腫止癢收皮膚潤澤復我自然矣」如意膏如尊處無從購 寄郵票大洋六角至上海江西路六十號韋廉士醫生藥局原班郵奉一匣可也郵力在內每六匣大洋三元

不畏流金爍石

只愁未備韋廉士紅色補丸

談南洋生活狀况者每謂彼處謀生較之國內固然略易惟大氣炎熱水土惡劣殊難久住云云不錯旅居熱地之人因累受炎暑之灼蒸其體力每易衰殘血液每易淡薄不有以補之終且爲病魔所迫遄返家鄉或葬身異域又奚能久居乎此所以韋廉士紅色補丸以補血健腦獨擅奇功而爲該地僑民所擁戴也

暹羅宋卡埠梅榮公司溫遵德君蓋亦歷此經驗而爲熱心擁戴此丸之一人溫君之言曰「鄙人旅暹廿載有餘及至四十二齡忽覺身體衰殘肌膚瘦削精神疲倦脾胃損傷凡百事情都無興趣幸蒙友人勸服韋廉士紅色補丸數瓶漸見精神與胃納俱增體力日見肌膚亦固無何諸症悉去新力頓增現已十分強健辦事勝常矣」

韋廉士紅色補丸爲補血補腦各藥中之獨標異幟者無論何地人民均稱神效不特熱帶之僑民已也其功不分年齡性別凡血虧腦弱消化不良痛瘋癧疮脚氣瘡瘍未老來衰諸虛百損以及婦科各症均已屢奏奇功矣

價目每一瓶一元五角每六瓶八元郵力在內 遠東總發行韋廉士醫生藥局上海江西路六十號 各埠藥房均有代售

奉送衛生小書 名曰「中國今日之所需者」如欲索閱請寄一明片至以上地址原班郵奉

韋廉士大醫生 DR WILLIAMS' PINK PILLS FOR PALE PEOPLE 紅色補丸

他與他之愛兒

圖中兄妹二人並坐於其母之膝上者係蘇州閶門外蔑萬成米行東翁葉駿馨君之子女彼倆因服用嬰孩自己藥片而得強壯遂使其父母十分快樂母則借之攝影誌禧父則爲之修書致謝其書略云「小女賽珍年三歲因斷乳太早致身體極弱常多疾病彼經服用嬰孩自己藥片得以免除諸疾增進其精神保持其健康小兒祖賢現年二歲亦常餌服嬰孩自己藥片遂得身體肥壯欣忭之餘特令內子與之合攝一影以誌歡忱而表謝意」

嬰孩自己藥專治小兒各種腸胃病每瓶六角六瓶三元郵力在內 遠東總發行上海江西路六十號韋廉士醫生藥局各埠藥房均有代售

歐米文房具
最新事務用品
逸見式計算尺
製圖器械
製圖諸用紙
各種洋畫材料
內外雜貨

名聲複寫簿本舖
內外萬年筆代理店
岡田式謄寫版代理店
星牌文化糊代理店

批發

中島洋行

奉天日站平康里南
靑森町二十二番地
電話日四三五二番
振替大連四七八七番

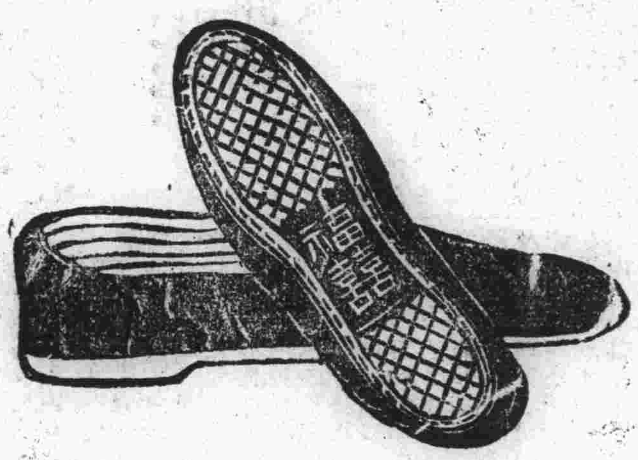

請看優良膠皮底鞋又出現了

定額 三百箱頭彩一百元
凡購 一箱者均能有希望

膠皮底鞋 註冊福囍 品質優良
絕倫無比 樣式新奇 便於行履
既屬衞生 又合經濟 市上劣貨
實無其匹 君購一箱 彩票贈與
定額售完 開彩大吉 謹祝諸君
望外之喜 大好機會 幸勿失之

東三省總批發店

遼寧西尾洋行謹啓

奧國政變之始末【五】

繼任人物之鹿逐

歷時一月新閣始成

社會民主黨之議員幾佔國會議席之過半、儼然一大政黨也、就憲政之常軌言之、此次內閣當由基督社會黨替嬗於社會民主黨、然現則絕無此種形勢、蓋社會民主黨之內部、亦分為急進與穩和兩派耳、前者由otto Bayer指揮、後者由Dr. Benner及維也納市長III. Seitz所統率、急進派之意見主張拒絕塞氏而組閣、申言之、即欲立於反對黨地位、而與政府相抗敵者也、然黨內人士謂此足以擴張其黨之勢力者、實繁有徒、

塞比爾內閣瓦解後歷時二星期、繼任組閣之人尚未確定、及至四月二十日基督社會黨始提出愛德博士Dr. Ender 為正式繼任組閣之人、定於二十二日在議會舉行投票、愛氏忽因妻病返鄉、議會投票遂因是延期、愛氏非僅為共和主義之信徒、且係贊成德奧合併之人、與塞比爾同為信仰僧侶主義者、當塞內閣未倒之前、報章曾有記載、謂愛氏對離婚法之修改、表示反對、及至二十三日愛氏忽由家鄉致電基督社會黨、對繼任組閣之事、表示不幹、其後經各方之觀察、方知愛氏與國粹團體、果有密切關係、若以愛氏出而組閣、奧國政界將不免發生風波、

基督社會黨本部接愛德博士之通知後、即日發表米退保經Mittelberger為繼任組閣之人、米氏在政界上、素非知名之士、大德國黨及Der Landbund黨、接此通知後暫時之間、贊成或反對、尚無表示、二十四日大德國黨及Der Landbund與米退保經氏會見、接談之後、大德國黨對米氏組閣一層表示不能贊同、基督社會黨不禁大為失望、是故二十四日為投票而召集之議會、亦以取消繼任總理之故、未能舉行、自此之後經一週之久、組閣之事、依然未有頭緒、

四月三十日遂發表Streeruwitz為繼任總理、五月三日在議會舉行投票、新內閣遂成立、其時距塞比爾辭職已一月之久矣、

新內閣成立

Streeruwixt新內閣之閣員如左、

內閣總理Streeruwixt【基督社會黨】
副總理Schumy（Der Landbund）
教育總長Exormak（基督社會黨）
陸軍總長Vangoin留任
財政總長Mittelberger（基督社會黨）
公共總長TResch留任（基督社會黨）
農務總長Fodermayr（基督社會黨）
商務總長Schurff 留任（大德國黨）
司法總長Slama留任（大德國黨）

留任總長、總計四人、大德黨之總長二人、均決定留任、Der Landbund之副總理Hartelb辭職以Schumy氏繼之、教育總長Schmiyt辭職以Cxermak氏繼之、陸軍總長Vangoin氏仍任舊職、此則最堪注意者也

新內閣總理Streeruwixt氏、為實業界之領袖、為人異常活動、對塞比爾內閣之經濟政策、攻擊最烈目為不合時宜之政策、由此觀之塞內閣瓦解之後以施氏繼之、可謂得人矣、彼非毫無學識之實業家、彼嘗博覽群書、學問己有相當根底、發表之論文及評論、亦復不少、法國魯達晤報嘗目彼為主張德奧合併之人而警告之由此可知施氏實為代表奧國輿論之政治家矣、彼為基督社會黨黨員、然頗側重自自主義、此次以施氏為內閣總理亦可謂為基督社會黨左翼之勝利唯陸軍總長之留任、則為新內閣之汚點、

施政演說

新總理Streeruwixt五月七日出席議會演說施政方針據其所言對於社會民主黨、則力求和衷共濟、社會民主黨雖為反對黨、亦極予以好感、新內閣所以遲遲成立、多費時日者、因為欲謀新內閣基礎之鞏固起見、事先徵求各方面意見、并求協助之故也、施氏之演說最先即述及政府之不能不急求解決之事、其中最要者、即住宅問題、拜決定募集長期或短期公債以謀農業之救濟、又詳述與德國交涉進行中之通商條約及關稅政策的意見、最後更論及外交問題、並大聲疾呼曰、「凡立於大地之邦國、與國皆與之保持親善關係、隣邦之中、若德意志者、人種、歷史、言語、文化、無不與吾奧相同、尤希望兩國之關係益趨親善也、」此種言論敵黨亦必鼓掌贊成、此則無用置疑者（完）

歐美外交部之比較（三）

外交部之組織

英常務次長隱握實權

在外交官有大使公使、參贊、秘書官總領事、領事等、此種官員、或則受一國元首之管轄、或則受外交部之指揮、此則各國大概相同者也、茲將外交部本部之組織述之於次、

英國外交部

英國之外交部往時有呼之為道寧街者、（Dawning street）、蓋外交部殖民部及國務院等、皆位於道寧街之故也、英國外交之人材素極優秀、外交部之能力、表現於國人之前者、亦頗有可觀故久為一般人士所稱道、至於外交部之組織、亦復周詳、所用者皆係老成練達之士、茲列下圖以示英國外交部組織之詳情、

英國之外交部

- 外交總長
  - 法律顧問
  - 常務次長
  - 議會次長
  - 次席次長
  - 儀禮部
  - 新聞部
  - 補助次長
    - 自治領地
    - 西歐聯盟
    - 北歐
    - 遠東
    - 埃及
    - 近東
    - 中歐
    - 美洲
  - 補助次長
    - 領事事務
    - 條約
    - 圖書登記
    - 海外貿易與外國連絡
    - 旅行護照
    - 書記長
    - 財務

英國外交部之圖書部、不僅掌管圖書事務而已、亦係保管外交文件之重要機關也、任圖書部長之人、須精通國際問題之歷史、有時即以此事、委諸一生研究此項問題之人、圖書部長之下、除打字人員之外、尚有官員二十餘人、簡言之圖書館即供給外交部智識之倉庫也、例如某國對英發生某種舉動始則由領事以密電報告外交本部由譯電員將電文譯出後、遂交圖書館之登記課、然後再由圖書館分送所管長官、

英國外交部又以地域之區別、分設八局、分別處理其事俾專責成、

一、美洲與非洲、管理關於南北美洲及利伯里亞、酒類商業及奴隸商業之事務

二、中歐 管理關於德法與中歐諸國和平條約等事、

三東歐、管理關於土爾其波斯及黑挾子之事

四埃及、此不僅管理埃及之事務而已、其他如關於斯坦、阿比西尼亞、托利波利之事亦管理之

五遠東、管理關于中國暹羅日本等國之事、鴉片問題、亦歸此局管轄、

六北歐、管理關於俄國、斯干的那維亞半島諸國、芬蘭波羅的沿海三國、波蘭及阿富汗等國之事務、

七西歐、管理關於國際聯盟之一般事務、如法國西班牙、葡萄牙、比利時、荷蘭、盧森堡、瑞士及國際聯盟之事務、

八、自治領地、管理關於英帝國國內、與自治領地之外交政策、

賠欵新協定之成立（三）

萊因撤兵為新協定成立之要因

賠欵委員會固以決定賠款總數及年限為最大之目的、然萊因撤兵問題、實為促成委員會之要因、何以言之、萊因即時撤兵、乃係德國朝野上下之宿望、且自採用道威斯案實行洛加爾條約德國加入國際聯盟以後、德人更不甘心忍受外國軍隊駐守監視之辱、去年八月、德政府正式通牒聯盟各國、要求撤退萊因駐軍、九月德國國務總理米那出席國際聯盟大會、與法國外交總長直接談判、與白里安爭論頗烈、以致德法感情為之大傷、九月十一日由英代表之斡旋、德法兩外交總長加入英比意日代表、舉行六國會議、至九月十六日、成立下列三項協定、

（一）萊因撤兵問題、另開會議解決之、

（二）由六國財政專家、組織賠欵委員會、以求賠欵問題完全及根本的解決、

（三）承認審查及調停委員會組織原則、惟組織方法職務及期限另由六國協定之、

德國人士關於萊內撤兵問題、未或一日而忘之、惟因協約國態度強硬、以致飲恨數年、今無解決之望一旦經六國會議通過、認為有商量之餘地、誠可稱為德國外交上之一大成功、聯合軍之占領萊因、本為履行賠欵之担保行為、法國代表力爭非將賠欵問題解決、不能作撤兵之要求、故由德國之請求撤退萊因駐軍、而議決組織賠欵委員會德國雖竭力要求將賠欵與撤退駐軍劃為兩事、以期此案早日解決、而五大國代表、終因利害關係太大、不肯降心相從、故萊因撤兵、遂與賠欵會議成為不可分離之問題矣、據最近外電、德國外交總長史特萊斯曼於六月十一日與白里安相會於巴黎、作萊因撤兵之第一次交涉、白里安聲明俟賠欵方法最終解決及監視萊因撤兵之規定委員會成立後、協約國即可遵照去年九月十六日日內瓦議定書中主張、即以賠欵專門委員會之報告書尚未得關係國政府批准為理由、歸結於萊因暫時不能撤兵、仍宜先求賠欵問題之解決也、

賠欵委員會所關既如斯之重大、故第一次在巴黎開會其宣布之議案不過選舉議長副議長事務局長設立分科委員會等事務方面之問題、至於會議之內容、互相嚴守秘密、僅由各國代表之談話偶露其片鱗隻爪而已、此次會議久視為政治的賠欵問題、成為商業（Business）化、尤以決定賠欵總額之難題、集合世界的第一流經濟學家、以圖根本的解決、其意氣亦可謂盛矣、對於政治的影響雖絕對未能排除、在委員會記錄上自開議迄新協定成立為止、各代表間申論乙駁、議論風生、翻騰起伏、波瀾萬狀、而事報告書、雖經起草委員起草通過、惟賠欵之數目及年限自始至終、空白待補、亦可見此問題之深刻化也、

愛子女者鑒諸

嬰孩衛生工作在瀋陽一隅極為需要本公司有鑒於此特派素有經驗之著名護士張寄塵女士駐瀋專司其事各界對於嬰孩衛生及撫育之法如有疑問或不明之處請投函或親臨瀋陽市日本站浪速通二十四番地本公司嬰孩衛生部張女士當本經驗所得樂為詳細答覆概不受酬區區微意幸垂察焉

英瑞煉乳公司敬啓

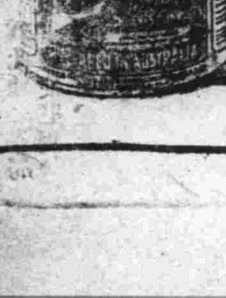

現時必需居家之品

頭二三號 花露水

總發行所營口先施公司

奉天總代理永吉祥

奉天 福康公司

商埠聲宜里南口

電話中一五三零號

承辦

兵工廠造幣廠機器

鐵路材料電機飛機

那威炸藥無煙火藥

遼寧德慶增藥局

神效補天丹 專治先天不足後天虧損諸虛百損五勞七傷脾腎兩虧飲食無味四肢困倦筋骨酸軟面黃肌瘦咳嗽虛喘填精補髓暖丹田壯元陽滋補下元長陽之神藥也每服三錢早晚空心淡鹽湯送下每斤現大洋三圓六角

蔓茸虎骨延壽酒 專治遠年近日腰酸疼痛半身不遂口眼歪斜左癱右瘓手足麻木兼治婦人經血不調乾血勞傷子宮寒冷久不受孕及一切虛勞之症並皆治之常服可以延年益壽返老還童之功每服三錢早晚兩次空心每瓶現大洋一元四角

房氏琥珀安神丸 此藥乃敝東家藏秘方別家不得妙發賣緣起另有仿單詳明專治心血虧損不成寐心忙意亂神志無記憶力薄恍惚善忘驚悸恐慌兼三能聰耳明目潤肌膚化痰涎清陽焦燥咽乾和氣血添精神強陰壯延年益壽功效舉難盡述誠濟世之良藥也男女老幼皆可服用每服一丸空心白水送下每盒現大洋二

神效加味二仙丹 夫傷風下血者乃大便出血也因臟腑積熱毒風邪胃腸故流熱蘊亂榮衛失調不能攝血歸經日久不愈元氣下陷面色痿黃不思飲食無論遠年近日之服無不神效每服一丸早晚空心白水送下每丸現大洋二角

烏雞調經丸 冷治婦女經脈不調超前錯後或多或少色如水黑血紫塊崩漏不經赤白帶下經前腹痛四肢無力經閉滿積塊睡臥不安子宮寒冷久不受孕等服之無不神效每丸開白水送下每盒現大洋三元

益母還魂丹 專治婦女久病纏身腰腿疼痛赤白帶下面黃肌瘦心忙驚悸咳嗽氣短朝暮發熱脾腹疼痛胸膈滿悶胃弱經水不調超前錯後經色不正難產胞衣不下胎前產後一切之症真女界之聖藥也常服此丹功莫大焉每服一丸黃酒送下

回陽化陰膏 此膏專治陰疽之類如瘰癧鼠瘡流注濃核不疽乳嚴失榮橫痃海髮疽是皮色不變之惡核陰疽疔毒惡瘡魚口便毒等症並皆治之凡帖此膏如瘡破口者能拔毒生肌未破者內消立愈每兩現大洋二角五分

玉龍化積膏 專帖男婦腰腿疼痛諸般不舒胸膈悶手足麻木以及積聚食積血積痞塊疾痛瀉男子遺精白帶小兒蟲積偏墜疝瘡等症並皆治之帖之收效甚速每張現大洋四角

吹喉止疼散 此散專治咽喉雙蛾乳蛾白喉紅喉風喉癰喉癬喉爛無論如珠如及上下腭腫潰爛等一切危險之症俱用此散以竹管吹之須臾出之毒質消滅轉瞬傷中立刻全愈延世救危之聖藥也每錢現大洋三元

本號批發各種生熟藥材並專門藥外埠各大城鎮均有代理函購郵費顧客自備今在本埠工業品新中康街大西邊門外小鐵路西分銷賣應症處均帶各省名茶又聘請醫士櫃二芝診者各午內科各症午前在特此士坡午後往工業區分號恐未週知總號聲明中國電話二百九十二號

地址 遼寧白塔寺東街

奉天 德昌慶綢緞號

六月十七起續繼九扣減價廿一天

一為酬答主顧

一為存貨仍多

印花各種旗袍料存貨最多

特減八扣

餘如杭紡熟羅 線春湖縐

廣東栲紗 江西夏布 印度綢紗

毛呢毛紗 雨衣料子 現成雨衣

京染布疋等貨均按九扣賤賣

地址 大西門裏中國銀行對過

中國電話二三八六

全省商聯會開本年上季常會

出席代表五十餘人 討論各種重要提案

奉天全省商會聯合會、規定每年召集常會兩次、約在舊歷六月與十二月兩月中、前日（二十三日）爲該會召集本年上季常會之期、下午一時起、借遼寧總商會議場舉行、共計出席各縣城市鎮商會代表五十餘人、由會長郝君主席、（係營口商會會長）開會後、首向黨國旗行三鞠躬禮、繼由主席恭讀遺囑、全體靜默三分鐘、再次爲主席報告、略謂奉票毛荒、已達極點、我遼省商業、一落千丈、受重大之打擊、今後惟有團結精神、共同努力、以求恢復原氣云云、旋即討論議案、計此次常會彙計各地商會提案、共二十二案、事前均由常務委員一一刷印成篇、於會場中分散各代表、嗣因郝會長因事先行退席、乃由副會長孫君朗軒代理主席、（孫係安東商會會長）每一議案、先由主席報告大略後、繼復由原提案之商會代表起立、加以解釋說明、然後再由各代表相繼討論、大抵均通過、至下午五時餘始散會云、茲將議案中之重要者、摘錄如下、（一）本溪、興京、四平街各商會提議、發貨票用複寫紙手續困難、又係外貨、請仍用發票法、或改爲二聯單一案、（二）鐵岩、法庫、遼陽、新民、田莊台五商會提議、粮石納捐按旬平均、實感困難、請仍照舊章辦理一案、（三）各商會提議、官銀號以奉票六十元作匯、上海天津有不通匯兌者、有已通匯兌、限止額數者、請求已匯者充分匯兌、未匯者開始匯兌一案、（四）各城商會提議、官銀號每以錢法關係、不能出貨奉票、借給商家、請由聯合準備庫出貨現洋一案、（五）公主嶺商會提議、銷場稅捐、加收一成、早經取銷在案、乃各稅捐局仍照舊徵收、未免不合、請撤銷一案、（六）田莊台商會提議零賣食粮、應否開發票貼印花一案、（七）省政府來函、先大元帥週年紀念典禮、本會應攤洋一千元一案、（八）各城商會提議、奉票荒、貼用印花、額數隨時增加、現在發行現洋印花票、以五角起貼、未免過重、請仍照前例、以一元以上起貼一案、（九）新民商會提議、京奉綫不出關之常關稅、請撤銷一案、（十）營口商會提議營口安東二五附稅、請撤免一案、（十一）各城商會提議、對於省政府恢復營業捐、如何抵抗一案、

脚車行商會選舉會長

柏九卿當選 任期改六月

二十三日下午一時瀋陽各脚車行商人、（係在城內者四五家外、并聯合各屯二十餘家、）來省在總商會選舉會長、計投票代表約三十餘人、由總商會職員監票、結果選出柏九卿爲會長、又該行會定章、會長任期爲三個月、刻已改爲六個月改選一次云、

遼寧財政廳稅務會議紀錄（續）

廳長致閉會詞

此次會議、本日己告結束、各位及本廳所提議案、多至百有餘起、大都對證擬方、自非由實際體驗得來、不能如是中肯、較去年會議、誠爲長足之進步、當茲仲夏、天氣既熱、開會時間、又復甚長、在一般辦公人員、多不免深感疲乏、乃連日伺察諸君在會場中、備極莊敬、毫無倦容、足徵特別重視此會、決非虛應故事者可比、其對於議案之討論、又均不尙意氣、互相辯難、頗有知無不言、言無不盡之概、較諸其他會議、動以主席之意旨爲可否者、廻乎不同、實非初料之所及、鄙人嘗謂會議一事、係屬集思廣益、要在各抒所見、以求止於至善之地、使眞理畢現、乃能有裨實用、此次與會諸君、既未以倘恍之詞、依違兩可、又未執一偏之見、强人所同、每一發言、無不根據論理、每決一議、無不合機宜、愈辯愈明、至精至審、使此會確有裨於稅務行政不少、鄙人頗爲滿意、實深感愉快者也、諸位回想去年會議之議決案、己作到者有幾、未作到者有幾、己作而未完成者又有幾、應併此次之決議案、亟起直追、奮勉力行、以求其一一實現、顧其所應力行者、又不可視爲一成不變之印板文字、須因事制宜、因時制宜、因地制宜、務期利盡舉、弊盡除、始克無忝厥職、今日議決各案、仍是去歲會議時所抱之旨、恤商裕國、爲諸君職務上懸一至正之鵠的、至如何始能貫澈推行無阻、此中措置、至費斟酌、端在神而明之、存乎其人可也、但全局事務、又不能事事躬自力行、勢須分工合作、乃克有濟、而員巡既多、流品亦雜、往往有狡猾之輩、先以忠小信固其心、使其不疑、迨信任一專、便肆無忌憚、爲局長者、稍一怠忽、罔不墮其術中、是在諸位之考核與督飭如何耳、倘察所屬、有舞弊情事、應立即送懲、不應姑息、如其曲爲廻護、不予深究、將何以勵忠實勤謹之員司耶、甚或於舞弊者漠然置之、自好者反不見信、且時遭譴責、於是使賢者灰心、不肖者得志、結果祗有庶務俱廢、百弊叢生、於公于私、並受其害、鄙人治事、向以綜覈名實、信賞必罰、爲職志、行之數年、頗有成效、諸君均係明達之士、諒不以余言爲迂闊也、且吾人之性原本是善的、確有向上之可能、只在一二有位者之如何陶鑄耳、鄙人德薄能鮮、固不敢負移風易俗之大任、然素日恒謂社會、係由個人集合而成、倘個人各能以廉潔自持、朝乾夕惕、則社會即無貪鄙頑懦之風、推而及於一國、則一國亦無泄泄沓沓之習、所謂身修而後家齊、家齊而後國治、國治而後天下太平者、是也、吾人生當國家多事之秋、國運更新之際、又值訓政伊始、本天下興亡、匹夫有責之義、廣義言之、對於一切事體、均是責無旁貸的、狹義言之、就自己所擔負一部分之事務、即應從此一部分做起、以盡個人之責任、並一同厲行、清愼勤公四字、以爲社會倡、此又鄙人以區區之意、希望於諸君、亦諸君所應自勉者也、鄙人滿意諸君與希望諸君、業己約略言之、茲當臨別之前、尙有諄諄切囑者數事、四日來所議者、所談者、與所期望者、大都不外整頓稅務、認眞督飭兩句話、將來諸君回局、固不敢謂均置於腦後、亦不敢期諸必行、但自會議之後、個人均應精勤惕勵的作去、勿以弊小而爲之、勿以稅少而不收、才是正辦、倘如無心作錯、因公受過、情有可原者、自不能過事誅求、若有意爲非、而從心違、瀆職欺罔、亦只有執法以繩、決難寬假、在座諸君、論私則多是好友、論公則分屬督徵、二者既不可混淆、而更不容以私廢公也、否則有功不賞、有過不罰、在鄙人爲怠棄職責、在諸君則無以鼓舞奮勉向上之心矣、曾憶去年閉會與諸君說過、諸君應剷除積弊、涓滴歸公、在鄙人應增加經費、賞罰分明、今仍願與諸君以十二分的誠懇相約、凡鄙人之言行未能相符者、儘可質詰、不必爲諱、當認爲直諒之友、現在十八年度之預算、又行增加、縣各局之薪公等費、直與同級無分相埒、其所以如此者、亦無非希望諸位率屬以圖功耳、反求之、君以不足糊口之薪工、求其能廉潔自持、豈非不情之事乎、鄙人素來本有諸己而後求諸人之意作事、決不以無理要求同人、所以在可能之範圍內、儘量增加經費、望諸君亦須深諒鄙人之苦心、認眞辦理、以期勿負此擧也、有功則獎、有過則罰、言之屢矣、似不應再爲嘵嘵、所以然者、恐諸君之或忘却耳、此又於滿意希望之後、而加以面囑者也、總之、鄙人惟一之主張、仍是去年舊語、於不增人民負擔之中、而獲充分收入也、雖然、欲達此目的、不僅督徵官一人之力、必須上下一心、內外一致、脚踏實地、認眞作去、經能收良好效果、書曰同寅協恭和衷哉、願與諸君共勉之、（己完）

鐵筋大樓倒塌原因

工人貪利掘地刨磚 兩公司法院已涉訟

利興公司請求賠償名譽工料損失一萬元

邇來瀋陽市因市政當局通令拆除雨搭關係、各商號均紛紛建築樓房、退讓官街、以故繁華若四平街一帶、近均磚瓦狼藉、荒涼不堪寓目、乃在此競爭改建時期、突發生一幕慘劇、即前日四平街甫建成功之裕源公金店鐵筋大樓之倒塌、關于該樓倒塌情形、昨日各報雖略有記載、但原因尙傳說不一、本報記者昨特往訪該金店經理侯某、始明眞像、據侯經理云、該金店房東爲葆廉、（前熱河財政廳長）此次改建樓房、係包與利興建築公司承造、工程均己完畢、只待裝修門窗、即行交工、不料乃突生此事、故一切損失交涉當與房東無干、至隔壁義成公地毯公司執事鄭某、爲人極爲嗇吝、此次建築、爲求檐飾起見、係自己招雇木瓦工逐日開發工資與修、此項工人、因無人領袖督飭、故任意工作、該房原定地基、刨下五尺、乃各工人刨決地十後、發現新磚若干、（每磚約値現大洋三分）遂不顧利害、任意刨挖、愈刨則發見該磚愈多、聞該工人刨出該項磚、曾變價二十餘元瓜分、致該鄭姓地基、竟決至六七尺之深、較之裕源公之地基、約深二三尺之譜、加以近日淫雨連綿、雨水浸入、土鬆下陷、致有該慘劇發生、事後聞警察即將利興公司與鄭姓兩造帶官廳審訊一次、旋即解往法院成訟、二十三日晨九時法院開庭審訊、兩造辯論頗久、利興公司要求賠償名譽損失、並工料損失洋一萬元、及彼傷三工人之醫藥費、至鄭姓則完全推脫、在工人方面、結果如何、須待法院之判決、該兩方面之工程、刻下己完全停止云、

軍械班續招學員

本月二十日考試

東北邊防司令長官公署軍械處長周濂、以軍械一項爲行軍之命脈、故各軍軍械官員、非具有專門學識者、不克勝任、周氏前曾呈請張司令長官成立軍械教育班、定於本埠小西關北西下窪子、收容學員、約八十餘人、均係各軍軍械處初級官佐選送者、近因有一部分學生、及編餘軍官、請求入該班肄業、經周氏斟酌結果、己決定將該班擴充、再外招學員五十名、以容納此項有志學子、聞近日己開始報名、地點在長官公署軍務處、定於下星期二日考試、考取後、膳宿服裝均由官家供給、並每月視成績之優劣、酌予津貼、將來畢業後、即分發各師旅以軍械官任用云、○○○

投河！

打嗎啡針體無完膚 無力工作遂爲波臣

據瀋南來人云、有檢破爛之乞丐邢某、久在日站各種物場檢取傾棄之廢紙、及核穢物之藥棉藥布、以便整理潔淨、赴南門臉工夫市出售、所得之資、尙足飲食、略勝於向人乞討、惟彼有鴉片烟癖、無力繼續吸食、因打嗎啡針以資興奮、日久針孔遍體、皆呈深綠色、不敢公然在省城一帶行走、恐被警察逮捕、故均乘每日清晨之際、攜其所檢破爛、入城售賣、每晚即避匿附屬地安適地址、權充旅邸、本年嗎啡毒愈打愈烈、己體無完膚、關于檢破爛工作、亦不能按日操勞、因而飲食及打嗎啡所需費用不給、復行乞討生活、然資助者悉以彼壯年不務正業、嗜好太深、不樂施予、彼以獨身無處歸宿、日前赴城南保安寺界、作毛遂自薦、欲在鄉間謀一大司釜位置、自詡善做各種中餐、鄉間粗飯尤善烹調、並工資可格外低減、但求棲身有所而己、一般人見其蓬首垢面、背上嗎啡針孔、斑斑呈露於外、即義務稍忙、亦無人收留、彼在村中、飄泊數日、賴慈善者周濟飲食、未至餓斃、邢某見生活無術、嗎啡毒又蔓延日甚、不若早日解決性命、猶可少受苦楚、本月二十二日午後、仰天哀號、投於渾河而死、屍身順流飄去、村人有見之者、亦無法援救云、

駐遼俄領己返國

駐遼俄總領事携其眷屬副領事譯等、於二十三日午後十時、携帶盛衣服皮包十餘件、乘汽車三輛、赴南滿站搭車轉道歸國、署內雇用工人、一律將薪金發放解雇、所有俄僑保護事件、移交德國領事担任、日間該領向交涉署領取護照、並交涉署沈科長羅參議、亦赴該署一次、關於管理俄僑文件、均移於德國領事署云、○○○

城牆傾頹 塌房三間

大西邊門外順城街一帶房舍、盡爲灰平房、又係多年建築物、被雨蝕風剝、多半欲倒、該處商人以居久、不欲遷移、故均不思另覓相當房舍、連日淫雨、東面中間靠近磚城城墻、於二十二日夜間頹塌一處、將下面灰平房壓倒三間、尙有二間歪斜、不久亦將一并傾圮、幸住民未在睡眠之際、聞城磚墜落聲響、奪門而出、未致受傷、物品亦損壞無多、現在城墻頹塌之處有大部城磚泥土形成裂痕、不久恐將全部劈下、至爲危險、二十三日晨、該處行人、絡繹不絕、附近商號、恐發生危險、特臨時加以警告、免生意外、磚城係清時所建、迄今有年、各面裂痕甚多、危險萬分、從前經市政當局迭次補修、內部依然欲裂、現靠城居住之商民、在南門臉一帶者、懼怕城磚頹毀、危及生命、皆思遷移、但一時又無相當地址、因之咸惴惴不安云、○○○

新指案

醋海中將再生波瀾 鄰居公請驅逐淫婦

徐某實行公妻主義

商埠地有賢里南口徐家鞋床執事徐某、其妻佟氏、二人因口角、佟氏持刀誤中其情人劉某左手、劈掉三指一事、迭載本報、現經詳細訪詢、劉某手指、並未完全劈掉、然刀傷深達指骨、筋肉俱斷、經醫生治療、漸長新肉、惟創口如舊未封、屈伸不能自如、項際懸一木板、將左臂懸掛、醫院看護婦曾詢其致傷原委、彼不敢吐實、詭稱做鞋失手、竟將指端險些切斷、現在傷勢疼痛減輕、劉某恩念佟氏、待彼良好、於是忘掉一切、囑佟氏勿須過慮、將來絕不能以此小事、發生訟事、佟氏見己身脫出漩渦、始行安心、慫恿劉某控告其夫、無端傷人、逼其予以相當賠償、劉某以創傷確爲佟氏所誤、與徐無尤、倘質諸官廳、恐不利於己、乃未敢遵佟氏之計、佟氏除劉某外、尙有暱友楊某、熱度亦不在劉某以下、終日相會、徐某自不敢一言、惟劉某痊後、將來不免再發生爭風吃醋波瀾、故附近住戶、咸代爲憂慮、該管警所對此事件、近日尙未注意、居民擬聯合公請房主、勸令該宅遷居、以靖地面、能否辦到、尙不得知、該有賢里一帶、居民無正職業者佔其大半、人品類皆下等社會之流、趨就暗娼、如蟻附羶、是以該婦爲戀此好地盤、恐不欲他遷云、

酒特稅印花改現

財政廳昨有文令各局云、查各稅印花、均己改現、而酒特稅印花、亦應及時改革、以資便利、而昭劃一、茲由本廳將現洋印花製齊、爲此通令各局遵照、赶速具領、以便貼用、除分令外、仰即遵照云、

蓋有部印之國府護照

一體通行無阻

財政廳奉財政部令轉飭各局云、案准軍政部總字第四號咨開、案查本部承發國民政府護照、凡案商運及軍運免稅事項者、均經迭次轉咨貴部飭關查驗放行在案、惟所請護照、除關商運及軍運、應行免稅者外、其餘應行繳納釐稅、及經過關卡報運手續、仍照向章辦理、在運輸規則中、己有明白規定、似無逐次咨請以分別辦理之必要、應請通令各關卡轉飭遵照、凡持有國民政府護照、蓋有本部核發印章者、即照章查驗放行、不另行文、藉省案牘、相應咨請查照、至紉公誼等因、准此查運輸護照規則、前經國府令頒、業經通令飭遵在案、茲咨准商前項辦法、係爲減省案牘、以免周折起見、自應照辦、惟與免稅有關係者、應仍候本部令飭遵辦、除咨復並分令外、合行令仰該廳長遵照此令、等因、奉此、除分行外、合亟令仰該局即便知照云、

邊業銀行擴充營業

委派要員設立分行 貸欵利率增加二厘

遼寧邊業銀行、茲爲擴充營業起見、特派要員先後分赴上海、天津、大連、山海關、錦州、遼陽、四平街、新民、安東、通遼、洮南、開原、海倫、拜泉、一面波等處、設立分行、以維地方金融、而利商號通匯、唯因各地分行遍立、人員增加、開支浩大、該行總裁、有見于斯、爲未雨綢繆計、爰于日昨會同總協理、暨各要員討論一切、僉議本行貸欵利率、向來現大洋月息一分三厘、哈大洋月息一分六厘爲標準、茲按各原率、遞加二厘、以資挹注、除通知各分行一律即日實行外、並派員往來各商號面爲知照云、

北寧路局停售瀋海線聯運車票

鐵道被淹

近日以來、陰雨連綿、河水大漲、瀋海路與北寧路兩線銜接之處、軌道悉被淹沒、以致火車通過發生阻礙、故於日昨起、北寧路局業己暫行停止發售瀋海綫聯運車票、一俟天晴水落、即行通車照舊售票云、

馬作述控告公醫院長阮振鐸私吞公欵案

已由民政廳派員查明 省委會議決依法訊辦

尹惠民之敲詐勒索

馬作述控告公立醫院院長阮振鐸私吞公欵、濫銷賬目一案、業由省政府交由民政廳派員查明、復提出第四十四次省委會議決依法訊辦、茲將省府議案暨陳廳長呈文披錄於左、

爲提議事、查前據民人馬作述禀控公立醫院院長阮振鐸私吞公欵、濫銷賬目等情到府、當經交由民政廳會同市政公所徹查在案、茲據該廳復稱、業經遵令派員查明、該院長對於結存公欵、員竟調撥外縣存放、並於收支賬目、任意批銷、紊亂不清、實有未合、又以公產租於親屬轉租漁利、敲詐勒索、尤屬非是、等情前來、究應如何辦理、茲特提候公決、經省政府第四十四次省委會議決、公立醫院歸市政公所改組爲市立醫院、院長阮振鐸及其親屬尹惠民、應依法訊辦、

呈文

呈爲遵令會同派員查明公立醫院院長阮振鐸被控私吞公欵濫銷賬目一案情形、請鑒核事、查前准鈞府秘書處函開、頃奉主席交下民人馬作述爲公立醫院院長私吞公欵、濫銷賬目、請予根究信一件、批飭交查等因、相應檢同原函、送交貴廳、會同市政公所查照、併案辦理、附原信一件等因、當以廳所前此奉令會查同善堂醫院醫校、及公立醫院辦理情形一案、業經查竣呈覆、此次馬作述函控各節、均爲以前調查所無、自非另行派查、不足以明眞相、經由職廳派員張世勛、會同市政公所派員馮德福、馮雲峯、前往徹查去後、茲據該員覆稱、遵即會同市政公所派員馮德福、馮雲峯、前往公立醫院、將該院自開辦至今、所有各項收支賬簿、逐一調取、詳細查對、賬內次序紊亂不清、任意批銷、塗改勾稽、核算殊費手續、需時甚久、始得頭緒、查該院係於民國十二年四月間開辦、先後共計收入捐欵奉大洋二十五萬四千一百四十六元六角六分七厘、由開辦起、至本年四月十六日止、所有營業等費、收入共計奉大洋四十萬一千八百十三元四角八分一厘、又現洋四萬五千四百九十七元七角三分、所有經費等項支出、共計奉大洋五十零七萬九千零四十六元五角一二厘、又現洋四萬六千一百零五元六角九分一厘、應存奉大洋十一萬六千九百十三元六角三分六厘、應斷現洋六百零七元九角六分一厘、該院收支、向以奉大洋爲本位、近因錢法毛荒、改爲現洋、但收入部分、仍按市價核收、奉票隨時折合現洋收賬、按馬作述所控、該院開辦、有奉大洋十七萬餘圓、在王前省長離任初、院長將該欵變換現洋六七萬元、於王前省長病故後、私換賬目、將前項十七萬餘元之奉票、改換二十七八元作價、只合現洋六、七千元、所餘皆入彼私囊一節、查無其事、惟查該院流水賬、十六年二月底結存小洋七萬一千九百餘元、除存信和永銀號小洋五萬元、及東三省官銀號小洋一萬元外、又於三月底結存小洋五萬元、四月底流水賬存小洋六萬餘元、除存開原信和永小洋五萬元外、應存現欵小洋一萬餘元、六月底賬存小洋二萬六千一百餘元、而信和永仍存有小洋五萬二千七百餘圓、此浮多存欵究何自來、殊屬費解、九月底賬存小洋六萬三千六百餘元、除存信和永小洋一萬五千八百元外、應存現欵小洋四萬餘元、又十七年六月底流水賬結存小洋十二萬五千六百餘元、九月底結存小洋十三萬八千五百餘元、十月底結存小洋十三萬八千七百餘元、十一月底結存小洋十四萬六百餘元、十二月底結存小洋十四萬九百餘元、十八年一月底結存小洋十四萬一千二百餘元、以上五個月所結存大宗欵項、均無銀行存摺、該院長對於按月結存現欵、並不存入銀行、於手續上實有未合、且任意將公欵調撥開原存放、究竟其中有無影射情弊、殊難懸揣、又該院將收入日報表、扯去一頁、適在十七年六月七日、記載以奉票買現洋三千四百元、金票一千五百元之前、一頁亦屬可疑、該院每月開支經費、亦向無一定預算、亦無呈報核機關、在十六年間、月支經費至少數目約在奉大洋一萬元、最多之數、約在奉大洋一萬九千餘元不等、院內雖有司賬人員、至關於欵項之出納、概由院長自己經營、再院長表弟尹德林字惠民、以廉價得租公立醫院房屋二十七間、灰平房每間月租現洋三元、瓦房四元、轉租與公興久、糧店等戶居住、倚仗院長勢力、象以租價居奇、要脅該糧店給予五厘干股份、兩年共分劈紅利小洋七千元、另向該店支去用欵小洋六千元、委員等偵悉此事、初往該店查詢、未允實說、嗣經帶同警察將其賬簿取出、逐項查明後、該店執事張榮九、始據實告說、尹惠民屢以加租或令遷移諸般刁難、若不允其要求、給予干股、早被驅走、祗因省城租房太難、多年營業、不願遷移、實逼處此等語、並出具切結二紙爲證、又商人李振山租得公立醫院管理之公園內地皮、開設茶社、尹惠民亦藉勢要脅干股兩年、劈去紅利小洋四千餘元、並刁難李振山追令修理公園東北兩大門、用去現洋二三十元、又令經管園內電燈、尹惠民及院長之親戚、亦租公園內地皮、開設營業、任意安燈、不出燈費、所有燈費、全令李振山一人負擔、即尹惠民一人應攤之燈費、約在現洋 [illegible]（未完）

中國巨擘 亞康節 相命

敬啓者、先生易理高明、久爲世人欽仰、茲以吾國收回中東路、而中俄國交、將不免險惡、最後有無戰爭、殊難預測、乃於今晨卜得旅之大蓄一卦、未月己未日一八〇一、爻一、前途吉凶如何、敢請先生示以神機、揭載於晚報、以爲憂心國事者一視、是幸、此啓、亞康節先生台鑒、易人拜信

亞康節復云、旅人先笑而後號咷、又曰 [illegible]

吉敦鐵路工程局廣告 第八號

查本路經過區域山深林密、宵小出沒無常、商民携帶鉅欵匪易、茲爲便利商民節省匯兌、續現金交納繁瑣及免除意外危險起見、特定貨物運費先付（預付）滙單辦法、自本年七月一日起施行、商民等如欲覽詳細章程、向本局事務科計核股函索、併附郵票四分、（己完）

北寧鐵路管理局特別啓事

北陵車站軌道被日人强行 [illegible] 月二十七日起暫行停駛

北陵車站軌道於六月二十七日晨四時、武裝日人同工人强行 [illegible] 所開北陵遊車、不通行、自六月 [illegible]

大宗市房出售

大北門裡路東市房十二間、後院兩節地方、共計有六間之大、現係大泰號租用 [illegible]

中外合作銀行概要（二）

（一）農工業金融之重要與合作銀行之地位

爲政有本、苟得其本而治焉、則綱擧目張、不難運全國於掌上、今我國災民遍地、土匪盈野、農夫不能安於田畝、職工不能樂其故業、分利者愈多、生利者愈少、爲政之道、不外能挽此刼運、維持安寧秩序、使農工有安居樂業與發達之機會是也、

農工安居樂業與發展、上旣賴乎政府之能維持秩序、下尤賴乎金融之流通、與自身之有組織、考我國農工之金融機關、有下列各種、

（甲）高利貸者（如放印子錢或朘子錢者）及典當根據於對物信用、其放欵用途、太半屬於消費、印子錢之利息尤重、往往高過本金、

（乙）因利局偏重於對人信用、其放欵以小本經紀爲限、

（丙）農工銀行偏重於對物信用其放欵用途以用於生產者爲多、放欵之期間、較合作銀行爲長、

（丁）合作銀行Cooporative Bank或稱信用合作社Cooporative Cre.it Society或稱貧民銀行Peoples Bank或稱庶民銀行根據於對人信用其放欵之用途、多屬於生產、

以合作銀行最合乎民主精神及農業金融原理、蓋農工銀行雖亦可爲低利放欵、然因其偏重於抵押放欵、無產農工、不易接近、至於第二種因利局、其放欵多不取利息、近於慈善性質、第一種之金融機關、除典當爲文明各國所共有外、高利貸者則已逐漸減少、農工與之接近、猶如飮酖止渴、實無取焉、

（二）合作運動之概況與歐洲信用合作社之特徵

歐亞美非大多數之文明國家、其農村均有信用合作社、以營對人信用之業務但此種組織、不過近七十年之事、有顯著之成效者、亦不過數國、考各國合作運動之歷史、其首先發起組織者、往往爲急公好義之善士、或賢明之政府、而非急於告貸之農夫、且首先發起之第一社、往往先由城市開作榜樣、而後鄉民效之、在德與比俄意各國、信用合作社最發達、成立亦最早、日本印度繼起於後、進步亦殊可觀、法國與匈加利、由國家之補助、信用合作頗發達、惟法匈兩國信用合作社所吸收之社股與存欵、不敷運用、並亦不能從私人方面、借得許多資金、故一旦國家接濟停止、則其現像如何、殊爲疑問、歐洲城市之工人、與鄉村之農民、分別甚淸、各有自己之合作社、在農業中此種合作社、往往爲較大組織之一部、其本地合作社之成立、不出於兩種方法、第一農人先爲大社之社員、此種大社、以促進農業共同利益爲目的、農人旣爲大社之社員、再另組本地之各種小合作社、此爲工團主義Syndicalism式之組織荷蘭間亦有之、第二先由農夫就地組織合作社、再由本地合作社、組織成合作社聯會及區合作社、再由此種聯合會組成全國合作社聯會、區合作社組成中央合作社、此種自下而上之組織、謂之分權組織、各地合作社內部之事、均由各合作社自己處理、此爲德國之制度、

除丹麥與愛爾蘭兩邦外、農村合作之組織、不論爲國家扶助或人民自動發起、均以信用合作社爲基礎、丹麥農業合作社、甚有組織、然皆爲製造及售賣牛乳產品而設、此種合作社、對於農民之利益、實爲無量、因農人自製自售、可省去居間人之利益、流動資本自可因之增加、彼若更需長期、或短期之借欵、自可向組織甚好之土地抵押會儲蓄銀行及普通銀行借之、因此丹麥無信用合作社之需要、而實際上亦無之、愛爾蘭大多數之合作社爲牛及乳酪合作社、農人遇有金融上之需要時、普通銀行尙能週轉之、故苟非在金融逐迫之時、愛爾蘭能人、亦不渴望信用合作社之成立焉、

大連鈔票市價又跌

【大連通信】因中俄兩國紛爭問題、及海外銀塊市價之騰漲、十八日後盤以來大連鈔票日趨漲勢、較之近來之最低市價約漲二元、二十二日前盤倫敦銀塊市價跌八分之一、紐約銀塊市價跌八分之三、孟買銀塊市價跌十六分之一、加以美日匯兌漲八分之一、日美匯兌漲十六分之三等新材料之刺戟銀價跌落、上海標金開場漲一兩七錢、以後漸次騰漲、至四兩二錢固定、卽暴漲至三百八十六兩四錢也、今觀各方情形、中俄關係可望和平解決、該市塲之銀價亦漸漸軟弱、二十二日鈔票前盤開市遠近期貨、皆較前日跌一元二十五錢、下市時跌至九十一元八角五、卽暴跌一元五角左右也、

六月中之吉林市況

○……○ 六月中自松花江上
…輸出…市之大豆及雜糧數約
○……○一萬三千石、就中大豆占大多數、高粱次之、全月各貨市價皆無變動、惟高粱因山東直隸方面乾旱、需要甚多、市價因之騰漲、月末之市價、大豆每斗二百八十吊、包米每斗二百二十吊、小米每斗四百吊、高粱每斗二百三十吊、今列本月交易數量如左、

大豆	三五貨車
高粱	二六貨車
包米	一七貨車
小米	九貨車

本月吉林車站運出之貨物數量如左、

大豆	一〇五八公噸
小豆	六〇公噸
豆粕	一三七二
穀	八五
麩	五一
葉煙	一一三
獸骨	一一一
木炭	五二三
農具	一二
其他	一五六

本月中自吉敦線經過吉林、運往南滿之數量如左、

大豆	七四公噸
小豆	四四公噸
其他雜穀	五公噸

又自吉林經吉敦線、輸出貨物數量如左、

綿紗	一公噸
石油	四公噸
綿布	四公噸
鹽	四四公噸
棉	一公噸
機械類	一公噸
砂糖	三二公噸
食料品	一九四公噸
穀類	四三公噸
其他	六〇五公噸

○……○ 六月己入夏季淸閑
…輸入…期、運往內地之貨物
○……○己激減、故購買各貨、亦有微微無幾、惟棉紗棉布每月之需要、仍然增加不已、由本月中主要商店之交易額觀之、棉紗二百九十捆、棉布三百二十捆、其金額達十四萬六千餘元、今列本月中吉林車站輸入貨物之數量如左、

撫順炭	一〇〇公噸
小麥	二二五公噸
營城子炭	一五一公噸
小米	四五公噸
洋灰	四四八公噸
糖	三四公噸
鹽	九二九公噸
捲煙	四〇公噸
鐵製品	五六公噸
鹽魚	三七公噸
麥粉	八六五公噸
洋紙	一五公噸
高粱	四四九公噸
其他	一一四公噸

本月中自吉敦線運至吉林車站貨物數量如左、

木炭	一三〇公噸
石炭	四一三公噸
大豆	三九公噸
藥材	一公噸
雜糧	二七公噸
其他	三三六公噸

又自南滿線經過吉林、途經吉敦線方面之貨物數量如左、

砂糖	四公噸
酒類	一二公噸
石油	一公噸
綿布	二公噸
麥粉	一五一公噸
棉糸	一公噸
小豆	六公噸
鹽	一五二公噸
米	三三公噸
其他雜貨	一四〇公噸

○……○ 本月中松花江之流
…木材…筏數量、較之前年同
○……○期減少甚多、僅枕木僅八台、原木類四百台而已、本月爲南滿一帶建築之最盛時期、木材之輸出、亦有繁忙狀況、但價與前月無何等擧動、今以普通木材之價格爲標準、列本月木價如左、（單位呎）

紅松方	十二尺貨	五角－五角五
白松方	同	三角八－四角五
紅松圓木	同	四角－四角五
白松圓木	同	三角－三角五

製材品

紅松	一〇－一〇錢五厘
白松	八錢

本月中吉林輸出木材之數量如左、

原木	二二貨車
製材品	八〇貨車
枕木	七六貨車
棺材	八貨車
軸木	九貨車
車輛材	二貨車
薪	六貨車
軸木材	四貨車

本月中自吉敦線經吉林運往南滿木材之數量如左、

原本	五二三貨車
枕木	二一〇貨車
其他	二〇〇貨車

自吉敦線運至吉林之木材數量如左、

原木	一二九貨車
軸木材	四一貨車
枕木	二三貨車
薪材	四一貨車
板材	七貨車

○ ○ ○

去年新糧上市後 開原車站之特產運出量

【開原通信】據開原交易所調查、六月中由開原車站運往大連、營口、奉天等之特產物數量如左、（單位噸）

大豆	四二、八四四
豆粕	三三
高粱	七、六三七
小豆	一
包米	一、五五六
粟	五三四
大米	七七
稻子	八八
合計	五二、七七四噸

又自去年十月新穀出市後之發送額如次（單位噸）

大豆	一六九、三一九
豆粕	一、一四五
高粱	七七、一五〇
小豆	四、九四〇
豆油	二、八〇八
包米	一七、四九〇
蘇子	一、三〇一
麻子	一、〇五二
粟	二、七二二
大米	三、七六八
䅟子	八、六四二
合計	二九〇、三五五噸

又於六月底、由車站及市中運出之特產、約大豆十二萬二千零五十六噸、及其他糧食約六千三百二十噸、總計十二萬八千三百七十六噸云、

○ ○ ○

昨日錢市行情

奉票最高

現洋一圓	六十圓
金票一圓	六十七圓二角

奉票最低

現洋一圓	六十圓
日金一圓	六十八圓五角

金票

現洋一元	日金六角九分八厘

昨日糧行

紅粮	一元五角
青豆	二元七角
黄豆	一元六角
大麥	一元四角
蔴豆	一元六角
小麥	一元八角
粳米	三元五角
蕎麥	一元二角
蘇子	一元八角
元米	二元三角
芝蔴	三元三角
秫米	粗一元九角 細二元
粳子	一元三角
小米	二元三角
稗子	六角八分
江米	四元
包米	一元五角
谷子	一元二角
勝米	二元四角
菀豆	一元八角
麩子	七角
糜子	七角八分
元豆	二元
蘇子	一元七角
小豆	二元
稻子	一元四角
吉豆	二元五角
稻米	三元七角
白豆	二元一角
糜米	一元七角
合豆	一元六角

（接六版）

免緝高統勛

【開原】縣政府奉省令、略謂查江蘇睢縣黨員高統勛、前曾被誣通緝在案、現經查明、應予免緝、仰卽飭屬知照等因、奉此、是特令各縣一體遵照等情云、

令稅局 檢查印花

【開原】本邑稅捐局、奉印花稅處令略謂本省印花、向由各縣長督飭警察負責檢查、稅局長無過問之權、玆特定稅局亦有檢查權力、以期周密、令各縣稅局長遵照辦理云、

注意夏防

【北鎭】縣政府李主席、曾在師中校、招集各村長會議、其事項有警備夏防一案、縣政府以靑紗幛起、盜匪如毛、不可不有以預防、遂通令各村、凡本身有五十畝田地者、卽買槍一支、以資自衛、而便聯防云、

公安局 破獲煙案

【阿城】本埠公安局、自劉局長蒞任以來、張貼佈告、曉諭居民、嚴禁烟賭、乃一般黑籍中人、不自悛改、日昨偵探明確、由午前以至午後、前後拿獲煙案李葷等數起、均經解縣訊辦矣、

平民教養所 日內成立

【阿城】本縣自白縣長柄政、對於教育、異常整頓、玆又以惠及羣黎起見、特設平民教養所、已任孫藹臣君爲所長、發給開辦費、現己着手籌備不日成立云、

八十一團 演習射擊

【綏中】駐綏陸軍步兵第八十一團、闞長朱鴻勛氏、擬於月之二十二日、在西卡子門外、開始演習、實彈射擊、本年新領到之各式武器、惟恐商民驚異、發生悞會、故函咨公安局佈告商民、一體週知云、

輪船上 獲二胡匪

【營口】日前某輪船由魯開來、水上公安局當登輪檢查、旋得人報告、謂有胡匪二人在艙、在魯刦掠、竄逃來營、經人追隨至此、公安局當經人指導、將二匪捉獲、帶局訊問、並詳報上峯云、

胡匪路刧

【北鎭】月之二十日、上午十時左右、在東嶺東下窪、有胡匪一人、持小槍刧路、共刧二人、計刧去奉票千餘元、又是日下午三時許、城北分稅關左近、有匪二名、均灰衣、一持小槍長嚇、一持木棒、共搶去奉票六七百元云、

公安局 更動人員

【營口】縣屬第四公安分局局員孫星五、久任斯官、學識優長、前充第八區區官、因併區解職、嗣又任此職、玆聞第五分局長王再春、有升公安局督察長希望、遺缺卽以孫局員提升、並聞於二十四日、送省考試分局長案內、孫君己竟參加云、

溺死幼童

【黑山】邑街趙棚舖胡同、管宅房戶杜某之幼子、年方十二、以近日天熱、赴邑南打通鐵道側、水中洗澡、正在游泳高興之際、忽來一陣大風、該童未加注意、竟蕩入深處、掙扎不出、適有鐵路工人、經過瞥見、乃脫衣往救、及搭出時、已滿肚盡水、氣息毫無矣、經他人報知杜家、全家大哭、卽就地掩埋云、

規定書表格式

【綏中】縣長孫憲章、頃奉財政廳訓令內開、查各機關每月預算計算書、對照表等之尺度格式、及造報期限、向有定規、乃歷時旣久、多自爲制、以致大小寬窄不齊、且多未如限送廳、殊非愼重計政之道、玆參酌審計院規定之各種書表格式、制定樣本、並擧例說明列後、仰自七月份起、一律根據年度預算制造、依限送廳等因、孫縣長遵卽飭令第二科照辦云、

查禁扑籤

【通江口】水上公安第二分局長柳紹勳、以有假抽籤賭耍食物爲名、竟敢在沿河一帶誘引一般水手、以竹籤大推牌九、輸贏甚巨、若不查禁、有碍治安、該局長遂督飭分所長、嚴行查禁、以維公安云、

教育會議

【營口】縣教育會於七月十六日、遵章開通常會、是日到會會員、計百五十餘人、所議各案、均與教育、有重要關係、玆特披錄如下、（一）教學國語、宜注意新式標點、（二）對於教學各科、不宜偏重、（三）開學先收學費、以維校務、（四）會金改收現洋、（五）縣區各校、宜添製桌凳、以上各案、均議決通過云、

施診所擁擠

【營口】世界紅卍字分會、自在該會院內設立卍疾施診所後、聘請海口醫院西醫一人、中醫一人、在所內施行診治、凡窮苦無力醫藥者、不但免其診資、且醫藥亦幷施捨、於是貧民、金偕女負子、來院醫者絡繹不絕、而所中大夫、醫術精妙、雖老年痼疾、無不藥到病除、近來貧民來醫者、有增無減、卽富人亦多卬慕大夫醫術之精、前來診治、故日來該所行醫頗感擁擠云、

維持治安

【蛟河】入夏以來、靑紗障起、胡匪乘機綁掠、本鎭駐防陸軍三營邱營長、與公安局王局長、對於地方治安、極爲注意、除派軍警嚴查旅店娼寮外、每晚則擇險設置瞭兵、以防患未然、聞東南兩面由陸軍負責、西北兩面由警察管理、每晚自八點起至一點、爲第一班、自一點至五點、爲第二班、輪流堵擊、遇有形踪可疑之人、卽嚴加盤詰、以防有偷開之弊、暗地巡查、是以四境擾擾不靖、本鎭得以高枕無憂云、

來件

遼寧高等法院刑事第一庭公開審理案件日期如左

七月二十二日（星期一）
一王鳳岐因強盜不服遼中縣司法公署判決、上訴一案、
一劉樹海因強姦不服蓋平縣分庭判決、上訴一案、
七月二十三日（星期二）
一耿作賓因強盜不服遼中縣司法公署判決、上訴一案、
一趙玉林等因竊盜不服鐵嶺地方法院判決、上訴一案、
七月二十四日（星期三）
一李鳳會因竊盜不服撫順地方法院判決、上訴一案、
一王鳳亭因殺人不服新民縣司法公署判決、上訴一案、
七月二十五日（星期四）
一曹國林因傷害不服西豐縣分庭判決、上訴一案、
一劉上雨因強盜不服義縣分庭判決、上訴一案、
七月二十六日（星期五）
一徐有功因強盜不服懷德縣司法公署判決、上訴一案、
七月二十七日（星期六）
一關維祥因侵占不服鳳城司法公署判決、上訴一案、

遼寧高等法院刑事第二庭公開審理案件日期如左

七月二十二日（星期一）
一羅綿德因僞造不服撫順地方法院判決、上訴一案、
一劉福升因傷害不服復縣地方法院判決、上訴一案、
七月二十三日（星期二）
一韓雲起因竊盜不服瀋陽地方法院判決、上訴一案、
一才立功因侵占等罪不服錦西縣政府判決、上訴一案、
一呂士秀因殺人及損壞屍體不服遼中縣司法公署判決、上訴一案、
七月二十五日（星期四）
一鄧毓之因誣告不服瀋陽地方法院判決、上訴一案、
七月二十六日（星期五）
一趙文因殺人不服輝南縣判決、上訴一案、
七月二十七日（星期六）
一李彰節因和誘不服義縣分庭判決、上訴一案、

東北大戲院

七月二十四日起連映四天

西洋戰事愛情片

戰禍可畏

華文說明

同澤新民俱樂部電影

本部因改修電影場由本月七日起電影暫時停演此啓

學校注意

本社爲提倡教育自六月二十號起各大中小學校直接向本報刊登各項廣告一律優待暨按七折計算刊費特此通告

本報廣告股謹啓

法 中央公司

天津總公司分此

獨家經理 萊納脫汽車

敝公司獨家經理之各式汽車均保堅固耐久價廉省油每加倫汽油保行九十里每加倫機油保行九百里、世界著名法國金獅牌腳踏車輕便價廉保險三年、新到包心外飾木板多種爲製造上等木器修理汽車均極相宜、工商載重清道消防汽車礦區墾植汽油機車航空水面陸地各種發動機工廠用具汽車零件法國著名鋼鐵大小五金兼辦器械工程無不齊備如蒙賜顧無任歡迎

遼寧大西邊門外路南

電話總局一二三〇號

兜安氏霍亂吐瀉聖藥

霍亂一症・惟夏盛行・伏暑中寒・乃其原因・再有蒼蠅・到處飛行・傳帶病菌・以禍家生・猝然腹痛・上吐下行・頃刻之間・危險萬分・未雨綢繆・各自小心・預備斯藥・可以救己・亦可救人・

各埠大藥房均有出售

上海江西路七十一號

兜安氏西藥公司謹啟

險哉

有此恩物樂趣無窮

發音最正確

一年之中、無論何季、一日之中、無論何時、試開奏勝利原音唱機、則活潑正確之歌曲、立即接觸於耳鼓、恍如以重金聘來之歌隊、專為君娛賓者然、

且勝利原音唱機、具有耐用經久之特質、與別種粗劣唱機、僅能供數月之娛樂者不同、式有種種、美雅無匹、試即日駕臨附近經理處、為一度之試唱、必可得一滿意之勝利唱機而歸、

全國各地大樂器公司均有出售

美國勝利唱機公司

祗有勝利公司製造勝利唱機唱片

The New Orthophonic Victrola

謹防假冒　若無勝利商標係偽品

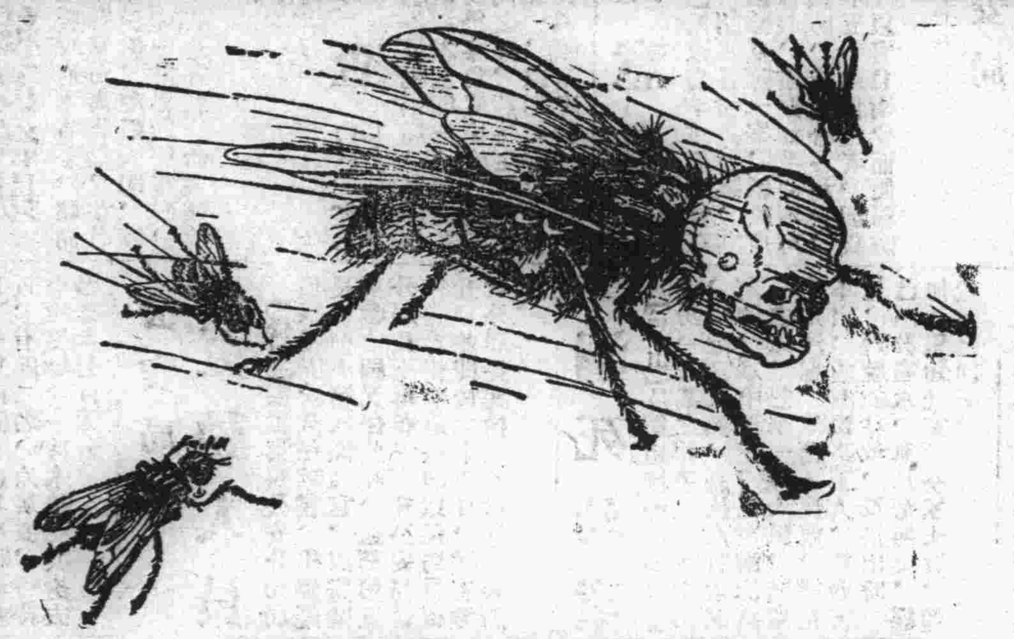

有翼之死神

蠅之軀體。污穢。常帶傷寒。驚風。虎疫。痢疾等微生蟲。傳染於君之食物及衣服上。而入於君體。速滅此能飛之毒物。以免被其所害。請用

【飛力脫】殺蟲藥水。即能絕滅之。

【飛力脫】殺蟲藥水。能於數分鐘內。將屋中傳染疾病之蒼蠅。蚊蟲。臭蟲。跳蚤。蟑螂。與螞蟻等殺死。此藥水能深入微隙。凡蟲類藏匿與孳生之處。無所不到。而將蟲卵一掃而盡。

【飛力脫】殺蟲藥水。祗殺蟲。不害人。且不污沾衣服。用法亦易。須知飛力脫與他殺蟲藥水完全不同。因其殺蟲之力最大。且為世界最大之殺蟲藥製造廠之著名出品。請即購用

【飛力脫】殺蟲藥水與噴射器。

美國殺蟲藥水公司

上海事務所

博物院路廿二號

（七）

FLIT

黃罐黑帶

飛力脫皆用鐵罐裝封

丙寅公司呢絨紬緞部

公司為振興商業特由東西洋蘇杭各處採辦花素呢絨時式紬緞羅紗茲將新到之貨分列於後

請注意

新貨零整價廉

純毛禮服呢　最新中山呢　最新嗶嘰紗　加寬杭洋縐　各色羽毛紗　各色紡霞緞　各色三閃緞

巴黎灰嗶嘰　最新嗶嘰紗　新花直貢呢　加寬杭串綢　加寬杭線春　各色花絲葛

△中電話二一一九　一八〇五號

總公司遼寧小西關

電車路道南

日電話一四八〇番

分公司吉林省城

花胡同

痔瘡救星

●君患痔瘡否　●君覺痔瘡難忍否

●君患脫肛否　●君大便時流血否

●君因患痔瘡而坐臥不安大便時痛

君如敷用第威德痔瘡膏必能

痔瘡痊愈　奇癢消除

脫肛平復　流血頓止

坐臥如常　大便不痛

源來盛洋行

目錄

老子年代之考證……黃方剛
心傷……韶心
咬……張鳴琦

老子年代之考證（續）

（黃方剛）

（戰國策同 卷復引周 書曰、「綿綿 不絕 縵縵 奈何 毫毛不拔、將 成斧柯、」此與太公兵法 引黃帝語 及金人銘並相似、是知戰國時人亦不辨周書與所謂黃帝書也、大概此數語皆是古之成語、戰國時人不遑考其出處、故但就所聞而引之耳、或爲老子爲周史、其書遂被誤認爲周之官書、亦未可知也、老子書中引古成語者甚多、然老子于每處必明示讀者以非己出而於第六章則不然、故我以爲此是後人竊老子、非老子引前人也、依托於黃帝者特以戰國爲盛、而老子之語竟得爲戰國人所假借、則老子書必在戰國前明矣、然老子之成於戰國前、他書之可爲證者尙多、不必倚此一事件也、四、戰國策卷十一顏斶引老子曰、「雖貴必以賤爲本、雖高必以下爲基、是以侯王稱孤寡不穀、是其賤之本與非、」（按末句有誤）此老子三十九章文也、卷二十二引周書曰、「將欲敗之、必姑輔之、將欲取之、必姑與之、」此與呂氏春秋卷二十行論所引詩曰、「將欲毀之、必重累之、將欲踣之、必高舉之」文義文格俱相似、我疑其與老子三十六章文一來源也、殆皆古成語耳、卷二十二復稱魏公叔座曰、（故老子曰、「聖人無積盡以爲人己愈有、既以爲人己愈多、」）公叔當之矣、」此老子八十一章文、戰國策大約成於秦時、其中所載亦有成於秦前者、卽以秦爲其書成之時、則亦己當西歷紀元前二百餘年矣、此時老子學說已頗盛行、游說之徒稱述之、則老子書之成當遠在秦前也明矣、況戰國策中顏斶一條乃顏斶自引老子、設此而可信、是當顏斶時老子己頗聞於世矣、顏斶之引老子在對齊宣王語中、宣王在位自西歷紀元前三百三十二年至三百十四年、則顏斶之引老子當在西歷紀元前三百十四年以前也、五、呂氏春秋卷二貴生曰「惟不以天下害其生者也可以託天下、」此點未引老子語、實用十三章「貴以身於天下、若可託天下」之意而反之、卷六制樂曰、「故禍兮福之所倚、福兮禍之所伏、」此則明明老子五十八章文言「故」者蓋卽引之之意也、卷十六樂成開章卽曰、「大智不形、大器晩成、大音希聲、」亦不言「老子曰、」然最後兩句固老子四十一章文、惟老子亦是引古語耳、卷十七君守曰、「故曰、不出於戶而知天下、不窺於牖而知天道、其出彌遠者其知彌少、」此老子四十七章文、其出於老子無疑、卷二十五別類開章曰、「知不知上矣」此卽老子七十一章文、此外用老子意而不用老子語者甚多、吾獨怪其於明引老子處不言「老子曰」然其信作此數語者爲老耽則無疑、觀于卷十七不二「老耽貴柔」句及卷十八重言「故聖人聽於無聲、視於無形、」詹何田子方老耽是也」等句可知己、呂氏春秋作於呂不韋相秦期內、按不韋於西歷紀元前二百三十七年罷相、則此書至遲當成於彼時也、且此書乃輯古書而成者、則其被輯之書必於其時己流行矣、若老子者必其一也、六、淮南鴻烈所引老子語太多、可不必開列於後、試單言其數、則卷一原道訓凡十五條、卷二俶眞訓凡三條、卷六覽冥訓凡二條、卷七精神訓凡三條、卷八本經訓凡二條、卷九主術訓凡五條、卷十一齊俗訓凡四條、卷十二道應訓凡五十二條、卷十四詮言訓凡一條、卷十八人間訓凡二條、共八十九條、此外用老子意而不用老子語者尙多、韓非以來、惟此書引老子獨多、按劉安襲封淮南王在西歷紀元前一百七十二年、此書之成當不甚後於此時、七、韓非子有卷六解老及卷七喩老兩篇、專論老學、此外卷一主道、卷二揚權、卷十內儲說下、卷十六難三、卷十八六反皆有所引、而書中老子學說之影響形跡昭然、故說有劍韓非解老喩老、二篇是假書非推翻全書之眞狀不可也、司馬遷謂韓非之學原于老子、觀其書當知此說之不誣、按韓非死於西歷紀元前二百三十三年、其書之成、據司馬遷說、大約在數年或十數年前也、八、莊子外篇胠篋引老子者凡四處、「魚不可脫於淵、國之利器不可以示人」一也、出於老子三十六章、「絕聖棄知」二也、出於老子十九章、「大巧若拙」三也、出於老子四十五章「民結繩而用之、甘其食、美其服、樂其俗、安其居、鄰國相望、雞狗之音相聞、民至老死而不相往來」四也、出於老子八十章、外篇在宥引老子者凡二處、一爲「故貴以身於爲天下、則可以託天下、愛以身於爲天下、則可以寄天下、」出於老子十三章、一爲「萬物云云、各復其根、」出於老子十六章、外篇天地曰「古之畜天下者無欲而天下足、無爲而萬物化、淵靜而百姓定、」此意本於老子六十五章、

又曰、「不尙賢、不使能、」上句蓋老子第三章文、外篇天道「知者不言、言者不知」句爲老子五十六章文、至樂篇「至譽無譽」句實卽老子三十九章文、惟老子各本自誤耳、同篇復有「天無爲、以之淸、地無爲以之寧」等句、其義出於老子三十九章、又「芒乎芴乎、而無從出乎、芴乎芒乎、而無有象乎」等句義本老子二十一章、外篇達生有「爲而不恃、長而不宰」二句、乃老子五十一章文、外篇山木有「少私而寡欲」句出於老子十九章、又有「自伐者無功」句、見於老子二十四章、外篇田子方曰、「既以與人己愈有、」語出老子八十一章、外篇知北遊引老子者凡三處、一曰、「夫知者不言、言者不知、故聖人行不言之敎、」其末句本於老子二章之文、二曰、「故曰、失道而後德、失德而後仁、失仁而後義、失義而後禮、禮者道之華而亂之首也、故曰、爲道者日損、損之又損之、以至於無爲、無爲而無不爲也、」上五句本老子三十八章、下三句乃四十八章文、三曰、「終日視之而不見、聽之而不聞、搏之而不得也、」此爲老子十四章文、雜篇庚桑楚引老子者凡二處「兒子終日嗥而嗌不嗄、和之至也」出於老子五十五章、「衛生之經、能抱一乎、……能兒子乎、」本老子第十章、雜篇則陽有「道不私、故無名」句、義本老子首章與三十二章、寓言篇引老子四十一章「大白若辱、盛德若不足」二句、最後天下篇復引二十八章「知其雄、守其雌、爲天下谿、知其白、守其辱、爲天下谷」等句、綜觀莊子所引老子、外篇雜篇內均不可謂少矣、獨內篇無之、然內篇中提老子名者凡三次、則雖不引其語、不得以之疑莊子書之不純也、殆內篇中莊子本說特富而已、莊子外篇及雜篇有爲弟子所附益者、自其本文觀之、可知、然此固未足以斷其所言之必謬也、今欲知莊子書之年代、則須先知莊子人之年代、均詳於後、莊子爲惠施之友、自莊子書中觀之可知、莊子紀與惠子之問答凡八條、散布於內篇雜篇內而惠子之名亦復數見於書中、故不得謂之假矣、惠子之事跡尙可考、戰國策呂氏春秋均紀之、按西歷紀元前三百四十一年（卽梁惠王三十年）齊大敗魏於馬陵、國策卷二十三載惠王於是召惠子來對策、此當是惠子初用於魏時、惠子決不能於此以前相魏、蓋西曆紀元前三百四十二年正中山君初爲相之時也、然惠子於此時已仕於魏則無疑、西歷前三百三十五年有徐州之會、魏王推齊王爲王、卽用惠子之策、惠子所以欲魏尊齊、將以使楚嫉齊而起爭鬥也、關我徐州之會、呂氏春秋開春論五載匡章與惠子之問答、審應覽六復載匡章之非惠子、此匡章卽孟子書中之匡章也、匡章、齊人、故其與惠子相見當卽在徐州時、孟子離婁下公都子問於孟子曰「匡章通國皆稱不孝焉、夫子與之遊、又從而禮貌之、敢問何也、」據此則匡章孟子之友、決非如高誘注呂氏春秋所云孟子之弟子也、孟子之年代既可知則匡章與惠施之年代亦約略可知矣、今當更細查之、

西歷紀元前三百三十三年楚敗齊於徐州、魏遂間接得復仇、是惠子之策之成功也、吾意惠子之見重於惠王此後益甚、至於何時相魏則不可知、惟莊子秋水篇言其曾相魏耳、國策卷二十二載惠子與張儀辯論及張儀以秦相魏二事、二事並在西歷前三百二十三年、正張儀免相於秦後也、又四年而惠王死、呂氏春秋開春論一及國策卷二十三並載惠子諫太子事、是知惠子後死于惠王也、然此後惠子不復大用事於魏、觀竹書紀年記翟章伐衞救鄭及救皮氏可知矣、翟章者、卽呂氏春秋之翟翦也（「章」「翦」相通、）呂氏春秋審應覽五曰、「惠子爲魏惠王爲法、法已成、已示諸民人、民人皆善之、獻之惠王、惠王善之、以示翟翦、翟翦曰、「善也、」惠王曰、「可行邪、」翟翦曰、「不可」……」翟翦蓋根本反對惠子之學術者也、又審應覽六曰、「惠子之治魏、爲本其治不治、當惠王之時五十戰而二十敗、所殺者不可勝數、大將愛子有禽者也、大術之愚爲天下笑、得舉其諱、乃請令周太史更著其名圍邯鄲三年而弗能取、士民罷潞、國家空虛、天下之兵四至、衆庶誹謗、諸侯不譽、謝於翟翦而更聽其謀、社稷乃存、」此作審應覽者之非惠子也、其舉惠王之一切失敗而歸之於惠子自是不公、亦不確、意者其所指特惠子一般人耳、非必指惠子一人也、末謂「謝於翟翦而更聽其謀、社稷乃存」是惠王末年惠子己不用而翟翦爲政矣、翟翦得與惠子前後爭政、則其年事當亦相若、翟翦於魏襄王時猶能將兵、其最後次將兵覺在西歷紀元前三百零七年、則惠子於此時當亦不能太過於六十之數、（未完）

心傷

（韶心）

夜是這樣靜、夜是這樣悄、
冷色的燈光淒望着我這零亂、沉寂的小房、
慘白的四壁默默地呆立在我的近旁、

夜是這樣靜、夜是這樣悄、
像棄婦抱着她垂危的病孩悲痛一樣、
我捧着我這焦爛、瘡傷的心兒哀悼、

昨日你還是那樣躍躍、健壯、
滿腔的血流在那裡激盪、奔放、
聲在震響、力在緊張、光在閃耀、
現在却負着這無救的瘡傷淹淹地倒在這裡呻吟了

淹淹地倒在這裡斷續地呻吟、呻吟、
只有淒寂在對他悄語、
只有黯淡守護在他身邊、
只有頹敗在撫慰他的肢體、

夜是這樣靜、夜是這樣悄、
冷色的燈光淒望着我這零亂、沉寂的小房、
慘白的四壁默默地呆立在我的近旁、
我捧着我這焦爛瘡傷的心兒獨自哀悼、哀悼、

咬

（張鳴琦）

咬、用力地深深埋咬、
牙痕可以鑲嵌珠寶、
在你底肩頭、那白的肉、
咬、用力地深深地咬、

咬、用力地深深地咬、
不管是俏怨、是告饒、
任憑你婉轉着呻吟低叫、
咬、用力地深深地咬、

咬、用力地深深地咬、
留斑斑這情愛底記號、
作別後燃起相思的火苗、
咬、用力地深深地咬、

咬、用力地深深地咬、
也許這是狂人底嗜好、
但恨呵、是歡愛底頂點、
、用力地深深地咬、

（四月二十三日）

道濟登極號六缸汽車、爲按主顧心理之需要、精選工料加意製造之汽車也、

此車起線之美、甚合美術科學之原理、顏色新艷、樣式壯觀、無不盡技藝之精巧、以酬顧主、

此車座位寬敞 內部裝飾應有盡有、

此車氣力堅長、道路崎嶇、毫無阻礙、機器堅固可靠、諸點皆道濟工廠之供獻、

DODGE BROTHERS MOTOR CARS

美商公懋洋行啟

總行設天津法租界先農路二十五號 電話南局三〇一二八號 三三五六

分行 奉天 哈爾濱 北平 大連

辦事處大西邊門外中電話一五三四

遼寧唯一綢緞店

久和隆綢緞莊

●打倒虛僞 ●剷除欺騙 廉價 折扣

凡各種綢緞紗羅葛紡印花綉花旗袍料及新出品等無不實事求是之出衆便宜

遼寧城內軍署街 久和隆綢緞莊謹啓 中國電話二一三零九號

本社添招分社啓事

新報自改革以來銷路日見發達茲擬將所有舊社徹底淘汰分立本從列如下各縣俱在招人承辦之列設將有願擔任者 請來接洽有卽章程寄上但須附郵票四分信空恕不答復

呼蘭 湯原 遼陽 撫順 海城 熊岳 瓦房店 金川 松樹 大連 皮口 本溪 鳳城 橋頭 安東 山海關 大孤山 北鎮 海龍 西安 西豐 金川 鐵嶺 遼源 鎭東 泰來 公主嶺 昂昂溪 綏中 興城 彰武 太平川 茂林站 農安 長春 蘭西 昌圖 洮安

再奉吉黑各縣重要鎭市地方多不能一一列入如有願意擔任某省某處分社者亦可自擇地來函訊問本社自當詳復

遼寧電話總局啓事 第 號

查近來電話用戶時有將電話私自出售或移至他處 或擅行更名 殊屬有違定章茲爲愼重業務剔除弊端而重局譽計倘嗣後 如用戶再有以上情事一經查覺或被舉發定予照章 處罰恐未週知特此佈聞

大成旅館飯店擴充廣告

敬啟者敝館自去冬開幕以來頗蒙 各界贊許今 又加添特優附各等客室甚多裝修雅緻陳設不俗房金公 道侍役殷勤此外并及設中式飯菜應時小賣早晚均可隨意便餐并敝 館地址適居中心毗站遠城最稱便利倘承 賜顧無任歡迎

敝館在遼寧小西邊門外鐵道南路東 大中國電話分局四號

北寧鐵路營口遼東火輪保險招標廣告

茲有營口遼東火輪一隻爲本路運送旅客過渡遼河之用 茲爲旅行安全起見擬招商號投標保險辦法如左

一、投標商家於七月二十九日午後四時以前到本局工務處領有說明書標單等件二、投標人於領標單等件時繳納大洋五元作爲廣告費用無論取否概不發還三、投標人按照備章所載手續於七月三十日午後四時以前親赴本局工務處投標過期不收四、此次投標採取無限制方法無論中外商家皆可投標於七月三十一日午後三時在本局工務處當衆開標

本報廣告股啓事

本報以鼓吹東方文化提倡本國實業爲宗旨凡關於以上事業之廣告皆一律優待請逕向本股接洽可也

選婚

小姐必讀 選擇條件貴於嚴格 【十九】

第九十五條 喜受女子拍馬者多操守不堅

男子喜受女子之拍馬者、必爲妓館之好主顧、且爲不良婦女之傀儡、又此等男子必意志薄弱、操守不堅、最易受異性之誘惑、一與之結婚、將來必難免因男女問題、惹起風波、致招夫妻離異之禍也、

第九十六條 既經離婚之男子其缺點必多

男女離婚之原因雖多、總括言之、不外男女雙方或一方有極大缺點、故對於離婚經驗之男子、勢不能不充分警戒、蓋其離婚、或有出於婦人之自取、亦有因男子所招、倘不注意、而與被前婦所棄之男子結婚、則前車可鑑、後悔無及矣、

第九十七條 漁色男子必寡廉鮮耻而性痴

語云「食色性也」、又「吾未見好德如好色者也」、即此可知好色乃人之常情、雖然不可因好色而即從事於漁色、凡漁色者、多爲變態心理、且帶有幾分痴性又樂遊蕩逛、寡廉鮮耻、乃爲此輩之特徵、女子倘不幸與此輩接近、其結果必致聲名狼藉、爲女界中之落伍者、至於與之結婚、不但無幸福可言、而痛苦立至、可以斷言也、

第九十八條 獨身生活者必有惡疾或怪癖

獨身生活有出于勢不得已者、固可勿論、至理由不明之獨身男子、其非有惡疾即有怪癖、否則即志高氣傲、自認世上無與自己相配之女子、此類男子決不適於夫婦生活、女子若爲求安慰其獨身、而犧牲自身、固無不可、如爲求夫婦家庭之幸福而與之結婚、其結果必與自己之希望相左也、

第九十九條 已成名士多超脫不羈買風流

女子與名士結婚之後、時爲某太太、似爲可賀、然詳細考察其實際、決無可賀之理由、爲名士者其人性雖屬善良其行爲多超脫不羈、諺云「是眞名士自風流」一語、即爲此類男子之寫照、故與之結婚、決無享受家庭幸福之可言耳、

第一百條 美貌男子多半薄情缺德

貌美固人所共愛也、然家庭之生活伴侶、非單由貌美而結合、若夫婦單以美貌構成者、一旦年老色衰、則愛情亦即隨之解體、况美貌男子、多半薄情缺德、如與結婚、即無中途別離之恭、難免閨房冷落之苦也、（完）

家庭常識

家庭烹調要訣 ……肉食……（廿七）

『丙』猪肉烹調法

（十二）糞川湯肉

（製法）先將猪肉洗淨切成薄片、（每片長一寸半、闊一寸、厚二三分）放在洋盤中再將冬筍殼剝去、洗淨後切爲薄片、復將火腿皮刮去、用刀切成薄片、分別放在盌中備用、一面先將鍋洗淨、把鷄汁湯倒在鍋中、即將火腿片冬筍片、兩料傾入、上面用蓋蓋好、用猛火燒滚之後、再將切好之肉片、用食鹽、料酒擦之、再將荳豆粉放在盌中、用清水調過、然後塗在肉片上、放在鍋中、煮半小時之後、用筷時時拌之、不可使其肉片粘牢、煮熟之後、便可起鍋、食時用蔴油蘸之、

（注意）如果肉片切不薄、可先在鷄汁湯中滚一沸、然後再放在砧板上切之、但煮時切不可使其肉片粘住、否則恐煮不得法也、食時加些辣醬蘸食之、其味尤佳、

（十三）糞肉鬆

（用具）鐵鍋、爐、菜刀、鏟刀、磁鉢（必須要有蓋者）各一具、

（材料）瘦猪肉三斤、鷄汁湯一大盌、頂好醬油五兩、菜油四兩、料酒二兩、生姜汁半盌、

（製法）先將瘦肉洗淨用菜刀批去其皮、並切去其肥肉、然後再切成方塊、再將葱洗過切碎、復將生姜鷄汁、盛在盌中備用、

一面再將鐵鍋洗淨、再將雞汁湯倒入鍋中、復將猪肉塊生姜、料酒、醬油等料逐一倒入、用蓋蓋好、用猛火煮之、俟煮爛後、再用微火燒之、俟汁湯煮乾後、再用鏟刀鏟起盌中、復用手撕之極碎、將鍋洗淨燒熱將菜油倒下、復將撕好之肉絲、倒入鍋中、四面攤開、用微火燒之、時時用鏟刀抄拌、俟抄鬆之後復用兩手搓鬆、便可裝入瓶中、將瓶緊緊蓋好、隨時取出供食、

（注意）猪肉鬆可以下酒、亦能下飯、而做點心亦屬相宜、但抄時愈抄得燥愈好、否則恐搓來不鬆也、惟火勢不可太猛、猛則肉絲要焦、必須用微火烤鬆之、

（十四）糞肉茄子

（用具）鐵鍋、爐、鏟刀、菜刀、盌、各一具、

（材料）新鮮茄子一斤、半肥半瘦猪肉一斤、雞汁湯一大盌、乾粉一兩、蔴油半兩、頂好醬油三兩、白糖少許、蔴油半兩、葱四五根、

（製法）先將茄子蒂摘去、洗淨之後、再用小刀在茄子之蒂部、鑽成一洞、取出其肚中之子、再將猪肉洗過、剔其肉皮用菜刀批去、然後斬成肉醬即將葱洗過切碎、放在肉醬中、（最好用洋盤盛之）

一面將挖空之茄子、拿在手中、即將拌好之肉醬、從挖空之處、納入茄子肚中（惟不可塞破）至一面將鍋洗淨、把雞汁湯倒下、略加醬油少許、再將茄子放入、鍋蓋蓋好、用猛火煮之、先煮數分鐘、再用微火煮之、俟雞汁湯燒乾之後即可起鍋、乘其熱度未退之時食之、

（注意）茄子必須擇其不大不小者用之、如果太大、則其內容量太多、恐煮來不酥、太小則容量不足嵌肉不多、而歪茄等不能用之、（未完）

家庭普通之防疫方法 【十】

傳染病潛伏與豫防

第二 隔離法

有患傳染病者、則隔離之於一室、或移至於城外之避病院、不令其與健康人相接、以防其病毒之傳染、是之謂隔離法、是以在一室內住有數人其中有罹病者、即應以其室爲隔離室、

凡病者室內之家具、不問其與患者觸接與否苟非經十分消毒後、則絕對不能將該物持出於室外、如看護人、日與病者觸接、非經消毒之後、不得出室、家族及來訪者、則須嚴禁入室、

隔離之日期以病者痊愈或死亡、以至於室內消毒完畢之日爲限、但室內消毒之法、未甚完備時、自三星期至六星期之間、仍須續行消毒、必須注意者、患者痊愈後、倘消毒法不甚完備、猶能播病毒於他人、如疸瘡、霍亂、傷寒等爲其尤者也、故患病者治愈後、必待無傳染之患使之沐浴後方可許之與外界交通、又患者之咯痰、唾液、大便等、偶有附於衣服、被褥及什器時、尤易侵襲於健康人之體內、亦須特別加以審愼也、

第三 一般防病之條件

在各種疾病盛行之際、須嚴守左列之各項、

一、房舍周圍、須常掃除清淨、室內以空氣流通爲要、並須使日光透入、

二、茅厠、井、溝渠堆積爐灰之地、亦宜掃除、撥除成堆之穢物、應以火燒之、或於屋後牆角掘一深坑、將所棄汚穢之物置于其中、再蒙以多量之石灰而後用土填平、

三、飲食物皆須蓋好或置於紗籠內以防蚊蠅聚集、

四、飲食物及飲水、非煮沸後皆不可用、

五、日用器皿、應以熱湯、石灰水、洗滌之、

六、蠅類最易傳染病毒、須設法驅除之、

七、臥具宜常置於日光下曝晒、不可用帶濕氣之臥具、

八、對於患病者之家族勿論如何近親、以不相往來爲要、如非往來不可時、須帶鼻嘴套、以防菌侵入、

九、不問其患何病、在患病者及死者之家、不飲食其物、

一〇、不可於夜間棵體、及不閉窗戶而眠、

一一、遇有傳染病者或疑似者、則離絕之、有疑於感染者、則亦以一定之時間隔離之、

一二、不可信巫姑禁厭而怠治療、

一三、勤於休浴、剪除爪甲、以使身體清潔、

第四 豫防傳染病應注意之各點

（甲）飲食

一、不可用不慣於胃腸之飲食物、

二、飲食物過平日之量、

三、勿暴飲暴食、

四、飲茶須有限制、

五、不可飲冷水與冰水、

六、勿飲食蠅與小蟲黏附之物、

七、勿食魚貝獸肉之不新鮮者、

八、乾魚乾酪等生黴而有臭氣者、及生蟲者又壞肉等之腐敗而帶臭氣者不可食、

九、肉類之發臭氣及紫黑色者、及帶着白色者不可食、

十、勿食未熟之果實、及其將腐敗者、

十一、勿食牛黴或將腐敗之米飯類及麵包、

十二、勿用販賣於路旁之一切飲食物、

十三、勿用衆人羣集地之飲食物、

十四、勿食由醃藏及燻烤所製之食物、

十五、不可多食未煮熟之蔬菜、

十六、勿食魚肉類脂肪最多者、及油炒物類、

十七、勿飲不醇良及帶有酸味之酒類、

十八、勿飲食變造之酒酢醬油等類、

十九、勿食混雜小蟲之諸飲料及有浮游物者、（未完）

家庭經濟

家庭收入【續】

『丁』花壇園藝及養鷄等之收入

前述家庭之眞實收入、多依其家庭資源之多少而決定、故思增進家庭幸福與家族滿足者、必須竭力開拓家庭之資源、即對於家庭院內所有荒場空地、應設法利用、種植草花或青菜各物、或養鷄等、以增進家庭經濟收入、乃爲最優良之方策、常見鄉村農民雖持有如庭園極少部分之地面、而種植青菜、平均一年可收入五六十元、至其所要購買肥料等之經費、僅用四五元而已足、結果一年中即可得五十餘元之眞收入、置現今我國上下生活交困之時、爲主婦者、對於經營家庭、求發展家庭經濟、乃爲緊要之急務、又就養鷄一事而論、以母鷄每日所產鷄卵、而供自家消費、即得相當之利益、其他如養蜂飼猪、或掘池養魚、善爲利用宅地、每年必能得巨額之收入、亦爲發展家庭經濟之妙策、更就我國社會狀態、即家庭組織情況觀之、凡持有家庭者、皆有勵行之可能也、（未完）

神州日記

候補總理（續）【夢】

有一天這王爺就把猴兒叫來問他能幹什麼、猴兒說是熟習輪船事情、王爺說道、現在有一個上海招商局總辦的差使、你願意去嗎、照老官場通例、凡聽了這種話、一定要向王爺請安謝恩、並且要表示一種半推半就的意思、猴兒那裡知道這種事情他的軍師是冬烘更不知道這種事情於是衝口答應道、怎麼不願意去、我從小、就在輪船上當夥計、如今做總辦還怎麼不願意去、把王爺聽了這話、嚇得神魂不定、因爲起初王爺見他進來、穿的洋裝、又聽見他說熟習輪船事情、只當他是曾在外洋學習製造輪船、或曾在輪船上當過辦事員、所以才叫他去做輪船局總辦、如今聽見他說出那話、簡直嚇牢天回不了神、（未完）

珍聞

法醫生反對人工美容術

法國士女近年對於美容醫生施行人工美容術之愛好可謂狂痴達於極點、巴黎及各大都市通衢轉角、靡不美容院林近、美容醫業之發展、正如雨後春筍方興未艾、而其數之激增、尤爲可驚、但是考其實際、此種美容醫生、投機崛起不學無術者亦不在少數、而國律之上、又無明文、足以取締、社會士女、爲愛美性所驅使、趨之若鶩、無形中受其騙詐者不知凡幾、法國醫生、近鑒於美容院流弊之甚、羣起反對、並呈請國會、要求取締女子之以違背健康原則而用强制手段之美容術、法國高級衛生院、自經此次法醫界劇烈反對人工美容院後、亦深爲注意、咨請工務衛生部、從速令調查法國美容醫業實情、藉謀限制、以杜流弊、一俟委定調查專員有確實報告後、工務衛生部、即將擬訂限制條例、交國會通過、以謀取締投機、

鮑達司博士、爲法國著名外科醫生、亦即此次反對人工美容術最烈之人、據鮑氏言、今日外科醫生之地位、幾盡爲美容院攫而代之、但美容院之施術、非但不合康健原則、往往出乎情理之外、例如求面部之美、每用藥物或機械、以拔去眉睫、其施用藥物、不合法理、于此可見、予儕此次請願、又擬呈請政府、明定法律、務使各地警察有權直進美容院監督庸醫、藉以取締不合法之妄用藥物、或妄施醫術、此種有背衛生原則之美容術、苟不加取締、則人種前途、實有莫大之危險、其尤覺危險者、爲敷於面部之膏粉胭脂、蓋實際上此種美容術藥粉、盡係鉛鋅鉍水銀砒硫等質、有害於皮膚、不言可知、今日法國醫生外科醫生牙醫等、非具信用昭牌之醫校畢業證書者、不得懸牌營業、政府訂有條例、但此輩美容醫生、日將毒質欺人、損人皮膚、反幷一普通學校文憑而無、即可懸牌執業、抑且盜竊美名以欺民衆、不曰美容家、即稱化粧能手、此種情形、苟不再謀取締、實使數千萬法國婦女、盡毀膚損容而後已、

雜紀

轟動天津情死案【續】

中西女塾學生石友梅

石友梅女士之遺作

愛的印記—永不忘你

原文用白洋信紙鋼筆橫寫、字體挺秀、文筆亦清麗可愛、自殺之鬱念、蓋久已深蘊於胸中、遺作中最後一段有謂、「那心間牢牢的記著、愛的印記……、唉、我的愛人、永不忘你、心靈與你永在、」原文中、「永在」二字且寫得特大、就照此窺其蓄意、此次自殺、又不無愛情之關係也、原文茲錄登如下、

別之夜

（悲作）六月二十日九晚

冷酷的風兒、時時的作響、淒寂的月兒呀、慘笑無光、我滿心念著、憂悶與悲傷、今晚呀、今晚只對妳默默、痴望、我走後妳千萬莫悲傷、數月後我歸來倘有望、今夕呀、今夕妳有什麼話講、請妳儘量的說、我說明、我一切可爲妳犧牲、明天呀、那無一幸或留的明天來到、明天我妳就要暫別數月、我的眼內是滿著淒涙悲傷、唉、無情的光陰呀、使妳我分離開了、只能悲呼一聲、我愛的友、再見吧、分別了、珍重些、唉、多多的、自慰吧、六月二十九晚（心悲寫）己知

（心悲於思意中作）七月一號晚

唉、世上榮、華富貴、眞如一塲空夢而已、眼前一時、焉能定決、下季不知誰歸九泉、唉、心中一切悲念、終要斷絕、一生悲的我、何時我的樂日來到呢、只有悲痛在生存伴著我、唉、眼內是滿含著晶亮的痛悲之涙、唉、多情人的心間、好似春天的陽光時之發出和煦的光彩、唉、至歸日、一切丟棄、行到主家去矣、丟開一切、分離、哀呼一聲、再見吧、汚穢的社會腐敗的一切所見、唉、醒悟吧、要知道、妳們都是光明的、前途不可限量的走來、至安樂幸福之神翅下、慰護著妳的一切、發出柔榮之光了、願她與妳永在留戀著不捨、活潑未發的青年姊妹們、振起妳們的腦系吧、現代的社會、是要用你們的晶眼目力、去看的呀、唉、可憐的人們、是不明醒的、永不覺悟的、是歷在黑暗汚氣之中呀、唉、妳們還些萬惡的、當初是飽食終日、無所操作、唉、失望的父母們、牠們的被經波、變成爲冰而冷的了、她們只有悲泣求禱是他們伴侶、唉、悔知了、知人知面、難知心、

離別之自思

七月三號晚

她去了、留下她的柔和聲音永鳴響在我耳畔、彷彿夢裡傳來的六聲輕柔呼喚、嗳、她是輕風般悄然般的去了、她去了、留下她的倩影、永在我心中閃動著、彷彿月下的睡蓮、止在水中、啊、她是翩然的飛燕般去了、她去了、留下一縷甜美的悲哀、咬着我的靈魂、彷彿一條美麗的蛇、噬著樹根、唉、她是飄然的落花般去了那愁風在黑暗中微鳴著、我孤獨的悲悽的唱了首再見歌、在這歌內我埋葬了、我的悲哀、在這歌裡我把她的柔聲一回想、天使的翅兒遮睛了黃昏、我用心沙築了一座眠墳、在這墳裡、我與她的倩影靈魂合葬、與我的心悲永葬、呀妳所回想的我的心悲永葬、那是我心中的光輝、妳會說、妳不要慌忙、這愛情也是生命中的需要、唉、妳去了、離開了、我那心間牢牢的記著愛的印記、唉、我的愛人、不忘妳永、心靈與妳永在、

張小姐能讀史書記

張茂淵女士志潞近因女子有繼承遺產權、在臨時法院、控其長兄張仲焰君志潛、己出嗣於從父佩金、前與次兄張希初志沂平分之遺產、當交出歸其繼承、據聞、法院已判決照准所請、惟以張仲焰君歷年居積生利、令張女士撥給遺產中一部分、以爲報酬耳、張氏兄妹爲豐潤張野樵先生佩綸之子女、志沂志潞、則合肥李氏所出、遺產約五十萬、前數年、兄弟析產時、佩綸先生藏書、迄未交出、書之大部、得自小軍機朱氏、凡五百箱、多宋元板刻、及清宮抄本、相傳圓明園之役、朱氏避居海甸、見有鄉人荷担、自園中廢墟出、問以何物、曰破書、挑向城中舊貨攤耳、朱氏取視、則皆乃內手抄孤本、及宋元精版、大照破書價購之、且令鄉人日往檢取、鄉人即得善價、又無容跋踄入城、則盡取園中舊書、賣與朱氏、朱氏中落、乃爲張佩綸氏所得、庚子之役、亦多遺失、惟所存者尙多、其中有五十箱、尙無破缺、値有三十萬元以上、此次訟案、亦因張仲炤君獨讀父書而起也、

金粉世家（二〇一）

第六回 約指一勾金名山結誓 斬關三尺劍情海生波

恨水著

到了白家、秀珠在前引導、一直到她書房裡坐、秀珠的哥哥白雄起上前和燕西握手、笑道、忙人呀、好久不會了、今天是什麼風把你吹來了、秀珠道就是今天、還是再三請來的呢、有那樣風、把他刮得動嗎、燕西只是含着微笑、坐在一邊不作聲、白雄起陪着他們在一處談了一會、便站起來說道、我要到衙門裡去一蹦、燕西兄請坐一坐、在我這裡吃晚飯去、一刻兒我就要趕回來陪你、燕西道、你有事請便吧、我到裡面去陪嫂嫂坐坐、原來白雄起他是一個退職的師長、在現在部裡當了一個調查歐洲軍事調查會的委員、又是一個大學校的軍事學教授、雖然是個武人、留學德國多年、人是很文明的、他的夫人是日本人、又是一個文明種子、不受禮教束縛、他夫婦二人、贊成外國的小家庭制度、家裡除了秀珠而外、沒有別人、可是有一層、德國風俗是極撲實的、日本風俗又極節儉、白雄起染了德國的風氣、白太太也不失掉他祖國的遺傳性、因此白家雖然沒有錢、家庭却談到潔淨整齊、絕沒有什麼繁華的習氣、白秀珠自小就在和靈女學校讀書、那個學校是英國人辦的、學生完全是小姐、在學校裡大家就拚着花錢、中學畢業而後、除了一部份同學升學和出洋而外其餘的不是闊太太闊少奶奶、便是交際明星、因此秀珠的習氣、受了學校的教育、和同學的熏染、一味的奢華、與兄嫂恰恰相反、他們是文明家庭、白雄起當然不能干涉妹妹、加上老太太很疼愛這個小姐、每年總要在江南老家中匯個兩千塊錢來給秀珠用、交際問題、更是不爲顧問、後來秀珠和燕西交情日深、白太太因爲可以和總理結親、正合了日本人力爭上流的個性、尤其是極力的贊成、這時秀珠引燕西到上房裡來、白太太正拿着一柄噴水壺在院子裡澆那些盆景、一眼望見燕西、便丟了噴壺行禮不迭、使出他貴國的老着、兩隻手按着大腿、深深的一鞠躬、笑道、請屋裡坐、燕西道、請你叫聽差到我汽車上去、把我一個手絹包拿來那裡面還有貴國帶來的東西呢、白太太道、敝國的東西、那我到要看看、他們三人進了屋內、聽差將手絹包取來、打開一看、却是一包櫻花色的香紙、白太太笑道、這是小姐用的東西、我們好多年沒用過了、怎樣七爺有這個、燕西笑的、我正是拿來送你家大小姐的、秀珠笑道、你暫爲別把這個送我、濃着我嫂嫂在這裡、我有一句話問他、請你明白答覆、燕西見她還含着笑容、猜不出她有什麼用意、笑道、請你說、只要我知道的、我當然可以明白答覆、秀珠道、自然是你知道的、你不知道的、我問你有什麼用處呢、我先問你一句、你女朋友裡面、有沒有一個姓冷的、燕西萬不料她會問出這一句話、自己要說一句、却又頓了一頓、笑道、不錯、有一個姓冷的、（未完）